TENÓRIO DESEJA QUE O CRIME SEJA ESCLARECIDO

JURARAM NO VELÓRIO

VINGAR O BANDIDO ASSASSINADO

Três Mortos na Guerra Entre as Quadrilhas de Maconheiros — Desvendado o Mistério Que Encobria o Duplo Homicídio do Campo do Guarani E. Clube

"Paulinho" e Demilson, os dois presos.

Erisson, foragido

As armas apreendidas em poder de "Paulinho".

No dia 25 de outubro de 1956, cêrca das 13 horas e 30 minutos, as autoridades policiais do 24.º Distrito foram cientificadas de que no Bairro Dona Clara, no campo do Guarani E. C., cruzamento das ruas José dos Santos e Maria Macieira, dois homens haviam morrido a tiros. Comparecendo ao local, o comissário de plantão identificou os mortos como sendo Demétrio de Almeida, brasileiro, branco, solteiro, de 30 anos, domiciliado à Rua Tibiriçá, 251 conhecido pelo vulgo de "Nenem Bandalha", sem profissão e Orlando dos Santos, preto, solteiro, de 21 anos, sem profissão, residente à Rua Araí, barraco sem número, conhecido pela alcunha de "Landeco". Nos bolsos de "Nenem Bandalha", a policia encontrou um pente de balas calibre "45", e em poder de "Landeco", um pente calibre 7,65. No local havia ainda 12 capsulas deflagradas e 3 balas de 9 milímetros. As armas não foram encontradas.

(Conclusão na 6.ª pág.)

PREÇO DO EXEMPLAR CR$ 1,50

"Se Verdadeira, Porém, a Versão de Seu Motorista, Êle Próprio Repeliria a Agressão, se Possível, Proporcionalmente" — Exploração Política de Adversários Despeitados — Telegrama de Tenório a Jânio Quadros

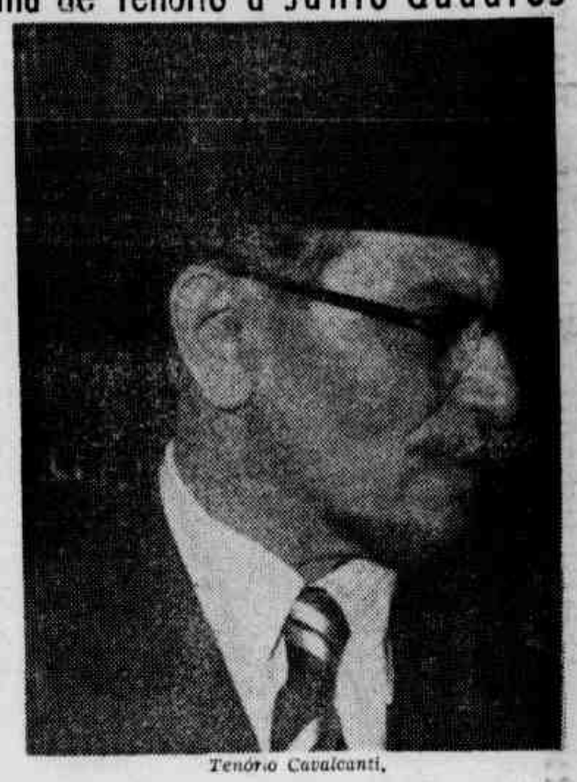

Tenório Cavalcanti.

Os adversários de Tenório Cavalcanti, a corja que se beneficiava com o império nefasto do amaralismo no Estado do Rio, cada dia mais despeitada com a ascensão do prestígio político do parlamentar fluminense, sentiu-se eufórica diante do conflito de Jacarei e passou a noticiar, a seu modo, o lamentável acontecimento.

Assim é que "A Noite", dirigida pelo velho e servilíssimo escriba Carvalho

(Conclusão na 6.ª pág.)

TERRÍVEL INCÊNDIO EM SÃO CRISTÓVÃO

Destruído o Trapiche Dos Armazéns Gerais Novo Mundo — Em Perigo os Barracões da Favela do Parque Arará — Sobem a 10 Milhões de Cruzeiros os Prejuízos

Um flagrante do incêndio no trapiche.

Nas primeiras horas da tarde de ontem, violento incêndio irrompeu no Trapiche dos Armazens Gerais Novo Mundo situado em terrenos pertencentes à Estrada de Ferro Central do Brasil, à Praia de São Cristóvão, 348, fundos.

As chamas foram pressentidas pelo vigia de uma das firmas ali existentes, que imediatamente comunicou o fato aos guardas ferroviários números 255, 281 e 132 que sob o comando do Fiscal Caetano, tomaram as providências iniciais, inclusive salva-

(Conclui na 9.ª pág.)

LUTA DEMOCRÁTICA

Um jornal de luta feito por homens que lutam pelos que não podem lutar

Diretor-Responsável TENÓRIO CAVALCANTI | Redator-Chefe SANTA CRUZ LIMA

Ano IV — Rio de Janeiro, domingo, 10 de fevereiro de 1957 — N.º 9[illegible]

DESASTRE DE TREM EM AUSTIN

Várias Pessoas Levemente Feridas

Deram entrada ontem no Hospital de Nova Iguaçu, apresentando contusões e escoriações generalizadas, vítimas de um engavetamento de vagões de uma composição procedente de Austin, com destino a estação de D. Pedro II as seguintes pessoas: — Joel Arruda Costa, de 15 meses de idade, Rua Inconfidência s/n. — Austin; Demétrio Pimentel Moraes, preto, casado, 44 anos, Avenida Comendador Soares 292 — Nova Iguaçú; Cancido Iguatemi, branco, casado, 28 anos travessa Gastão Niver 138; José Martiniano Almico, branco, solteiro, 28 anos, residente nesta Capital; Alexandrino Aureliano Barbosa, pardo, sol.

(Conclusão na 6.ª pág.)

BOA GENTE!

Roubaram Até um Elevador da Câmara de Vereadores

Quando da construção do edifício anexo da Câmara, foi adquirido e pago um elevador para a sua garagem. A garagem porém, não foi construida, mas o elevador, adquirido e pago desapareceu.

Essa denúncia foi fornecida à imprensa pelo vereador Wilson Leite Passos.

Por essas e outras, é que muita gente acredita que o sr. Celso Lobo, tentando a punição dos responsáveis da Gaiola de Ouro, ainda vai acabar na cadeia.

TEMPO VESUVIO

O PRINCIPE DAS SOMBRINHAS INFORMA:

Tempo: nublado, sujeito a chuvas e trovoadas;
Temperatura: em elevação;
Ventos: do quadrante norte, fracos e moderados.
Temperatura:
Máxima, 31,6
Mínima, 24,7

VESUVIO LOUBET
Rua da Carioca, 35

VESUVIO 7 SETEMBRO
Rua 7 de Setembro, 262

VESUVIO CARIOCA
Rua 7 de Setembro, 64

Fotografias Provocantes, Não!

A Censura Vai Proibir a Exposição de Fotos de Artistas em Trajes Sumários

O sr. Hildon Rocha, diretor do Serviço de Censura e Diversões Públicas resolveu estender aos cinemas a proibição aos teatros e boites de exporem em suas portas fotografias de artistas em trajos sumários e provocantes. Informou ainda o sr. Hildon Rocha que já designou um funcionário para entrar em contáto com os distribuidores cinematográficos, a fim de examinar as peliculas. As fotos serão assim selecionadas antes de serem expostas nas vitrinas e portas daquelas casas de espetáculo. Embora não acredite que qualquer casa de espetáculo se disponha a desrespeitar suas ordens, o chefe da Censura pede a colaboração do público em geral para que a Censura possa cumprir integralmente a sua missão.

BALEADO PELOS OCUPANTES DO CARRO

O homem passava pela Rua Itapiru. Em frente ao 762 um auto particular de côr negra aproximou-se e seus ocupantes começaram a disparar armas de fogo. Pouco depois, José Santana do Nascimento (prêto, solteiro, 35 anos, estivador, Morro de São Carlos barracão 108) tombava ferido na coxa e região glútea.

Conduzido em ambulância para o HMSA José Santana ficou internado, tendo a policia do 14.º D. P. tomado conhecimento do caso e iniciado as diligências para prender os agressores.

DESASTRE NA AV. BRASIL

Procedente de Barra Mansa, trafegava pela Avenida Brasil com destino a esta capital, o ônibus da linha Barra Mansa-Rio, pertencente à Viação Cidade do Aço Ltda.

Ao atingir o cruzamento daquela avenida com a Nova Iorque, colheu o lotação da linha Lucas-Tiradentes, que procedia do centro da cidade. Em consequência saíram feridos os seguintes passageiros: — Osvaldo Nunes (pardo, solteiro de 36 anos, Avenida Prado Júnior 281), com forte contusão no torax, Maria Antonieta Torres de Matos (branca, casada, de 40 anos Rua Duque de Caxias, 146 em Barra Mansa), com um ferimento na região labial superior; Vademir Nunes Viana (branco, casado de 36 anos, condutor da "Light", Rua João Henrique 335 em Cordovil), com contusões e escoriações generalizadas e finalmente um homem de côr branca, com 30 anos presumiveis trajando calça "Coringa", e blusão azul marinho, que sofreu fraturas da mandibula e concussão cerebral, sendo grave o seu estado.

As vitimas foram medicadas no Hospital Getúlio Vargas, ficando somente internado o desconhecido. As autoridades do 20º Distrito tiveram no local do desastre.

A moradora da favela que desmaiou, recebe socorro

Assaltada a Camioneta do Banco da Ásia

OS AUDACIOSOS ASSALTANTES MATARAM O MOTORISTA DO VEICULO E ROUBARAM 135 MIL DOLARES

BANGKOK, 9 (FP) — Audaciosos bandidos atacaram ontem à noite uma camioneta do Banco da Asia, em plena cidade, conseguindo apoderar-se de 135 mil dólares. Foi morto o motorista do veículo e ficou ferido nas pernas, por várias balas de metralhadora de mão, um bancário que o acompanhava. O veículo encontrava-se nas proximidades do banco quando parado por acidente de circulação provocado pelos assaltantes com um automóvel de turismo. Pondo em fuga os policiais que escoltavam a camioneta, os bandidos desapareceram rapidamente. Não deram resultados as pesquisas imediatamente empreendidas pela policia, mas foi prêso um empregado do banco suspeito de cumplicidade com os ladrões.

ASSALTARAM O "PONTO" DO BICHO

Foram Reconhecidos na Estação de Acari Pelo Contraventor, Que Abriu Fogo — Mortalmente Ferido um Dos Assaltantes

Ontem cerca das 13,30 horas Antonio de Miranda Leoni, branco, solteiro de 26 anos, domiciliado à Rua Projetada 39 estação de Colégio dirigiu-se ao ponto de bicho do Parque Acari, onde trabalha o contraventor Wilson de tal. Antonio, que já fôra empregado do banqueiro "Pirolito" a quem pertence o referido ponto, se fazia acompanhar de mais três elementos. De armas em punho os individuos carregaram tôda a féria sem que Wilson pudesse reagir

MORTALMENTE FERIDO

Wilson trabalhou o resto da tarde contrariado, mas a esta altura já havia se armado. Seriam mais ou menos 19 horas, quando o contraventor encerrou o dia de trabalho e dirigiu-se para a estação de Acari, a fim de apanhar um trem, para ir para sua residência em São João de Me.

(Conclusão na 6.ª pág.)

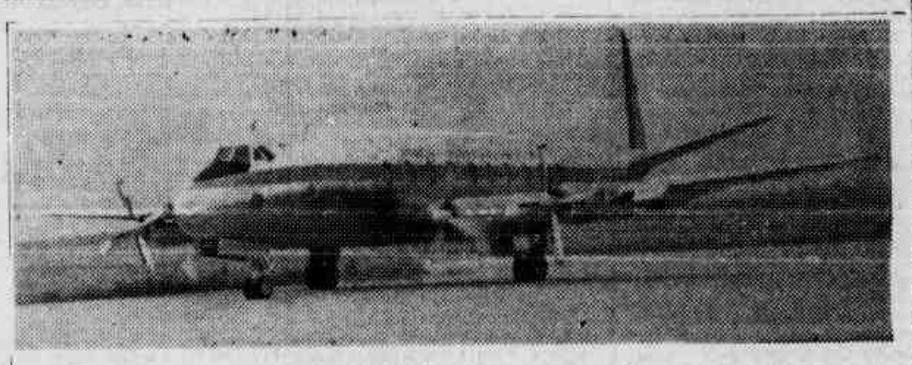

JÁ TEM APELIDO O AVIÃO DE J. K.

Na pista da Base Aérea do Galeão aterrou, sexta-feira passada, procedente da Inglaterra o novo avião do presidente Juscelino Kubitschek. Trata-se de uma "grande garça" quadrimotora de marca "Viscount" de fabricação

(Conclusão na 6.ª pág.)

O Papa Rezará Pela Primeira Vez a Oração de Sua Autoria

Na Festa de Nossa Senhora de Lourdes a Oração Pedindo a Deus Numerosas Vocações Religiosas

CIDADE DO VATICANO 9 (FP) — Será o próprio Papa — e não o cardeal Valério Valeri, como estava inicialmente previsto — quem rezará, pela primeira vez, segunda-feira próxima, na festa de Nossa Senhora de Lourdes, a oração especialmente composta por Pio II mesmo, pedindo a Deus numerosas vocações religiosas O Papa recitará essa oração ao microfone da emissora do Vaticano, no momento em que estará sendo realizada na Igreja de Santo André do Vale, em Roma, solene cerimônia para as vocações sacerdotais.

Por outro lado, domingo, dia 17, dará o Papa sua bênção, pelo rádio, à assistência que participará da cerimônia organizada em honra do bem aventurado Inocêncio I no Auditório Pio II, pela Ação Católica Italiana.

★ MULHER, MÚSICA E POESIA ★

Aqui está Marjorie Sulton, mãe, dona de casa e cidadã útil aos Estados Unidos. Assim são as mulheres da MAF

Alastra-se um Grande Movimento Feminista

O M. A. F., Porém, Não Pretende a Substituição do Homem e Sim Lutar Pelas Condições de Vida da Família

S. PAULO, 9 (Do correspondente) — "Folha da Manhã" divulgou interessante reportagem que deve interessar, sobremodo aos nossos leitores:

"Entrou recentemente em seu terceiro ano de atividades, nesta capital, o Movimento de Arregimentação Feminina — MAF — entidade que congrega donas de casa e mães de famílias sem distinção de classe social nacionalidade, côr, credo religioso ou político.

O objetivo específico do MAF — o seu lema — é "lutar pela melhoria de condições de vida de família", entendendo por isso as condições econômicas, sociais, morais, educacionais e cívicas, dentro de um contexto de vida democrática.

O MAF surgiu em 9 de novembro de 1954, por iniciativa das sras. Carolina Ribeiro, Isabel Cerquinho de Moraes Barors e Maria Leonor Rodrigues Barbosa. A idéia de sua criação representou a cristalização dos anseios de milhares de mães e donas de casa desejosas de fazer ouvir a sua voz nas questões de maior importância para a estabilização e a sobrevivência dos lares.

O MAF é um organismo destinado a plasmar a opinião pública, modificando-a e refletindo-a, funcionando como porta-voz das donas de casa. Para tanto procura ventilar os problemas de interêsse geram buscando-lhes a solução e empenhando-se junto aos poderes competentes para concretizá-la. Neste empenho, envia às autoridades críticas e sugestões, divulgando depois os esclarecimentos que recebe, a fim de orientar a opinião pública, numa conjugação de esforços que resulte no benefício de todos.

Para a realização de uma tarefa de tal envergadura, própria de um organismo de Relações Públicas, o MAF se estruturou em tôrno de:

A dona de casa foi personificada pelo Movimento de Arregimentação Feminina numa figura que recebeu o nome de "Dona Maf". E' a mulher que, com sua cesta de compras aparentemente sem importância, ocupa um lugar de relêvo no complexo das atividades econômicas da lavoura, da indústria, do comércio e da pecuária. E' ela que, com sua humilde cesta de compras, representa o poder consumidor do país, um poder imenso sem o qual perderiam a razão de ser tôdas as atividades desenvolvidas naqueles setores de produção. Com sua cesta, ela dá emprêgo a milhares de trabalhadores, movimenta capitais, determina a produção.

Partido dêsse pressuposto, "Dona Maf", sem tornar-se menos mãe, menos feminina e menos dona de casa, deixa o âmbito restrito de suas atividades domésticas para interessar-se pelos grandes problemas da nacionalidade.

Com isso, o trabalho do MAF passa a ser uma atividade fiscalizadora, pois ao mesmo tempo de suas filiadas — as mafistas — zelam para que tudo corra bem dentro de suas próprias casas, o MAF procura lutar porque o país também ande em ordem, pois considera a nação, o Estado, como a casa grande de todos os brasileiros.

Por outro lado, o MAF é também um órgão de difusão cultural, tanto assim que busca elevar o nível de conhecimentos da mulher dona de casa, possibilitando-lhe a compreensão de maior número possível de problemas e questões relacionadas com o interêsse do lar e da coletividade.

Para desenvolver suas atividades, as mafistas trabalham em equipe. Espalhados pela cidade foram instaladas algumas dezenas de distritos, cada um deles subordinado a uma chefe. Cada uma destas chefes tem sob sua direção dez comandantes e estas, por sua vez dirigem de per si dez outras colaboradoras.

As chefes de distrito realizam reuniões semanais com a direção geral da entidade. Ao surgir qualquer problema que deva ser atacado, êsse grupo de dirigentes leva as instruções para as suas colaboradoras imediatas e assim se movimentam por um mesmo objetivo, milhares de mafistas. Citemos um exemplo: quando na Câmara Federal se discutia, em 1955, a questão da adoção da cédula oficial nas eleições do país, o MAF se arregimentou e num única semana 2500 telegramas individuais foram endereçados ao Congresso a favor daquela medida.

Atualmente, o Movimento de Arregimentação Feminina já é chamado a representar o consumidor na solução de questões de interêsse público. Por exemplo, integrou a comissão mista parlamentar e inter sindical que recentemente apresentou medidas de combate à carestia; compareceu, a convite da Associação Comercial, na Convenção das Associações Comerciais realizadas em Ribeirão Prêto, e, por convite da FARESP, tomou parte na Convenção Rural de Assis. Tem igualmente sido convidada a manifestar-se sôbre assuntos ligados ao abastecimento e aos preços dos produtos alimentícios.

Em outros setores, promoveu campanha pela valorização dos meios de divulgação, protestou contra medidas legislativas contrárias ao interêsse da coletividade e realizou vários cursos, entre êles os de "Psicologia da Gráfica", "Prevenção contra Perigos de Natureza Policial" e "Ideologias Políticas", todos a cargo de eminentes professores e especialistas.

Para alcançar os objetivos por que se bate, o MAF solicita a colaboração de instituições oficiais e não oficiais, como repartições públicas, entidades de classe, escolas e organismos de assistência social assim como de técnicos e especialistas, individualmente, promovendo um trabalho de esfôrço em conjunto mediante a união de fôrças construtivas.

A sra. Itací da Silveira Pelegrini, presidente do MAF, que nos forneceu os esclarecimentos para esta reportagem, fêz questão de frisar:

— "O MAF não é um movimento feminino, pois êle não pretende substituir os homens por duvidar que êles tenham capacidade para realizar as obras sociais e resolver os problemas que assoberbam a coletividade. E' antes um movimento feminino de colaboração com os homens, auxiliando-se na sua tarefa de criar os médios e as condições de progresso e bem-estar da família e da sociedade".

Parabens... aniversariante!
COM AS VELINHAS NUMERADAS OU TORNEADAS
ÚNICA
NO SEU BÔLO DE ANIVERSARIO
PRÁTICAS • HIGIÊNICAS • ECONÔMICAS •
SÃO AS UNICAS PATENTEADAS
FABRICANTE: CARLOS GOMES
S. JOÃO DE MERITI — EST. DO RIO

FORNO & FOGÃO

LASANHA

INGREDIENTES — Meio quilo de lasanha — uma ricota ou queijo de coalho de um quilo — 2 ovos sem bater — 1/4 de xícara (de chá) de salsa picada — 1 colher de chá de sal — 1/2 a 1 colherinha de pimenta do reino fresca — 1 xícara de queijo parmesão ralado — 500 gramas de mozzarella ou queijo suíço. Môlho de lasanha, Almôndegas, Salsichas.

MODO DE FAZER — 1 — Na véspera, para facilitar, faça o môlho de lasanha e ponha para gelar. Cêrca de duas horas antes de servir ponha a ferver, numa panela grande e tapada, certa quantidade de água com 2 colheres de sal. Aqueça o môlho, tirando depois uma xícara dele e juntando-o às almôndegas e salsichas. Numa caçarola rasa, espalhe um quarto do môlho restante, com as almôndegas pequenas.

2 — Comece aquecendo bem o fôrno. Cozinhe a lasanha rapidamente na água fervendo, com sal, até que fique macia, tendo o cuidado de separar as tiras enquanto cozinham, para não ficarem grudadas umas às outras. Para não cozinhá-las demais, mastigue de vez em quando um pedacinho, para ver se já está no ponto desejado. Quando estiverem cozidas, escôe rapidamente a massa num coador ou peneira e, em seguida, estenda um têrço das tiras de lasanha, uma de cada vez, sôbre o môlho, até que o fundo da caçarola fique inteiramente coberto.

3 — Em seguida, misture (Conclui na 6.ª pág.)

SONHO

Foi um sonho o que te vou contar:
senti no coração
uma dor muito viva, uma opressão
que me fêz acordar.

Pensei que andavam mãos estranhas
a apertá-lo impiedosas
e, quando pude olhar,
meu coração paciente
já fora transformado
numa jarra do Oriente!
E, nêle, uma flôr se baloiçava,
ao ritmo de subtil, cálida aragem...
No coração, a flôr se baloiçava
na tua dôce imagem,
sorrindo para mim.

E nunca, nunca sim,
Eu tive tanta pena em despertar...
Meu coração batia
mas com a triste e pálida frieza
duma jarra vazia!

MARIANO CLAUDIO

MÉTODO PRÁTICO E APERFEIÇOADO DE CORTE E COSTURA

PROF. ELOYNA A. DE ARAUJO
Rua São Clemente, 180
sobrado — Tel.: 26-4046

Saia em 4 Panos, de Largura Moderada

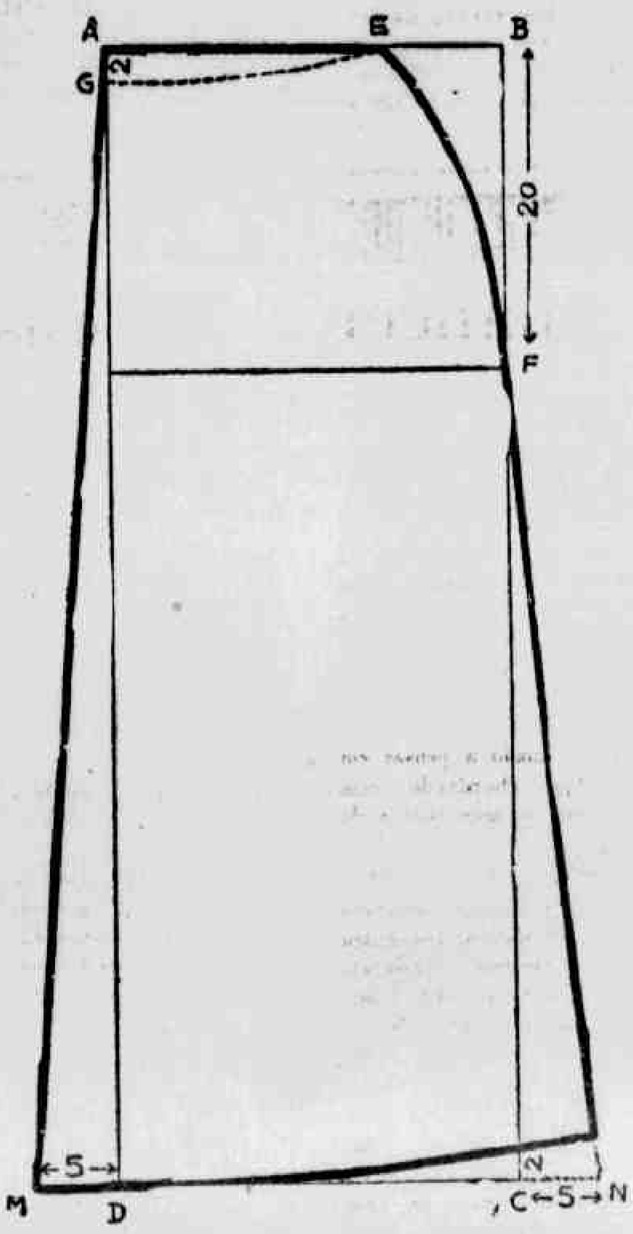

Traça-se o molde básico de uma saia simples como foi visto na lição anterior, isto é dentro de um retângulo com largura igual à quarta parte da medida dos quadris e comprimeiro desejado para a saia marca-se no lado AB (veja-se a distância AE, igual quanta parte da medida da cintura Em seguida, toma-se a distância BF, igual à altura dos quadris (uma medida de 20 cm.) e traça-se a curva lateral dêstes. Para dar uma largura moderada a cada um dêstes panos, basta aumentar 5 cm, de cada lado, tendo-se o cuidado de elevar 2 cm. na parte correspondente à costura lateral, a fim de dar o arredondamento da bainha. A linha AM corresponderá à costura do meio.

OAs costas são traçadas de maneira idêntica, tendo-se porém de cavar 2 cm. na linha da cintura, como mostra a linha pontilhada do esquema.

ENSINO SEM MESTRE

MÉTODO INDISPENSAVEL AS QUE DESEJAM APRENDER CORTE E COSTURA

AO LANÇAR à venda seu NOVO MÉTODO PRATICO APERFEIÇOADO DE CORTE E COSTURA, A PROFESSORA ELOYNA ANECCHINI DE ARAUJO teve em vista levar à mulher conhecimentos que a tornem útil dentro e fora do lar, com capacidade de confeccionar desde o mais fino costume, ou seja com reais conhecimentos da ALTA COSTURA.

Após a leitura e aproveitamento dêsse LIVRO, se a leitora desejar prestar exames para ser DIPLOMADA, a profa. Eloyna pode atendê-la no CURSO que mantém devidamente legalizado no Dep. de Educ. e Centro. Informações, tel.: .... correspondência.

Escola: São Clemente n.º 180, sob. — Botafogo — Av. Rio Branco n.º 185, 2.º, sala 201 — Centro, Cursos: CORTE E 26-4050, Cursos: CORTE E COSTURA — TRABALHOS MANUAIS — Pedidos de livros para os Estados: Não atendemos pelo Reembôlso Postal, Enviar cheque, ou carta com valor declarado, ou ainda, vale postal, acrescido do porte, ou seja Cr$ 350,00 e mais Cr$ 6,50.

CABELO BRANCO?
ORF-LÉNE
TINGE MELHOR E NÃO MANCHA

O ÚNICO REMÉDIO PARA O TEIMOSO!...

E' a Pasta Modificadora que aliza qualquer cabelo por mais crespo que seja e deixando na côr que você desejar. — N. B.: Não teme a água. Aplicação e venda no SALÃO BEIBE. Rua dos Arcos 3, Sob. Tel.: 42-1944 PARA SENHORAS E CAVALHEIROS — Aplica-se o ENE

COMPRE POR MENOS
GASBRAS
PREÇO PROVISÓRIO
Fogão de 3 bôcas com forno. — Entrada: Cr$ 1.000,00 e 18 suaves prestações de Cr$ 490,00
Fogão de 4 bôcas com forno. — Entrada: Cr$ 1.000,00 e 18 suaves prestações de Cr$ 550,00
ACOMPANHA O "CLICK"
IMPERIO DOS FOGÕES
AVENIDA MEM DE SA. 146
Ao lado do Instituto Médico Legal

O príncipe Charles ao completar sete anos de idade, vestindo o "Tartam" do Castelo de Balmoral. (Foto exclusiva de LUTA DEMOCRÁTICA, gentileza do BNS)

FAMÍLIA REAL INGLÊSA

O PRÍNCIPE CHARLES E A PRINCESA ANNE

O príncipe Charles nasceu no Palácio de Buckingham a 14 de novembro de 1948. Cinco dias antes, o Rei George VI declarou, por proclamação, que os filhos nascidos da princesa Elizabeth e do duque de Edimburgo teriam direito ao título de Altezas Reais (normalmente não conferido aos filhos das filhas de um soberano). Com o seu nascimento, o pequeno príncipe passou a ser o segundo herdeiro presuntivo do trono.

Foi batizado pelo arcebispo de Canterbury e recebeu os nomes de Charles Philip Arthur George. Como a capela do Palácio de Buckingham não tinha sido ainda restaurada das avarias ocasionadas pelas bombas durante a guerra, a cerimônia realizou-se na Sala de Música do Palácio. Foram usados de acôrdo com a tradição, água do Rio Jordão, a pia batismal em forma de lírio de ouro e prata e o manto de seda e renda Honiton, feitos para o batismo dos filhos da rainha Vitória.

"AMA" ESCOCESA

O lar do príncipe Charles em seus primeiros meses de vida foi, como ainda o é, o Palácio de Buckingham, até que em julho de 1949 a princesa Elizabeth e o duque de Edimburgo fixaram residência em Clarence House, nas proximidades do Palácio. Sua "ama" foi miss Helen Lightbody, uma escocesa que já fôra anteriormente "ama" dos jovens príncipes William e Richard, filhos do duque e da duquesa de Gloucester. Sua vida em Londres era ocupada com visitas a seus avós, o rei e a rainha, em Windsor, Sandrigham e Balmoral. Depois de agôsto de 1950, passou a dividir seus aposentos com sua irmãzinha, a princesa Anne.

Com a ascensão da rainha Elizabeth II ao trono, quando passou a herdeiro do trono, o príncipe Charles tornou-se automàticamente duque de Cornualha, sob a Carta do Rei Edward II que, proclamada em 1337, conferida êste título ao primogênito do soberano.

Em maio de 1952, a rainha Elizabeth mudou-se para o Palácio de Buckingham com sua família, e seus filhos ocuparam os mesmos aposentos que a rainha e sua irmã tinham ocupado quando meninas. As janelas abrem para o pátio fronteiro do Palácio de Buckingham e para o Mall, de onde as crianças podem assistir às paradas e cerimônias — um dos divertimentos favoritos do príncipe Charles desde bebê.

Já se apresentou no balcão do Palácio juntamente com seus pais em importantes ocasiões, e compareceu a seu primeiro concêrto orquestral um dia após ter completado seu quarto aniversário, quando a rainha Elizabeth — a rainha mãe — levou ao concêrto infantil do Royal Festival Hall. O maior acontecimento ao qual compareceu foi, é claro, à coroação da rainha; assistiu a uma pequena parte das cerimônias, inclusive a próxima coroação, da galeria real entre a rainha mãe e a princesa Margaret.

Em casa, o príncipe Charles diverte-se com as brincadeiras comuns a um menino de sua idade. Gosta muito de bichos, tendo ganho de presente, aos dois anos de idade, um pony Shetland, chamado "Cloudy".

O príncipe Charles tem observado com grande interêsse a rainha durante as ocasiões solenes e tenta imitá-la em seu comportamento. Quando ela ofereceu novas bandeiras aos dois batalhões do Grenadier Guards nos jardins do Palácia de Buckingham, as tropas foram passadas em revista por tôda a família, a rainha nos degraus do Palácia, e seus dois filhos no balcão com a rainha mãe. As duas crianças levantaram as mãos para a saudação — a princesa Anne um tanto desajeitadamente — e mantiveram-se assim por vários minutos.

A PRINCESA ANNE

A princesa Anne, agora com seis anos de idade, nasceu em Londres, na Clarence House, a 15 de agôsto de 1950. E' uma menina alegre e vivaz, cujas fotografias sorridentes denunciam uma notável semelhança com aquelas de sua mãe, a rainha, quando tinha a mesma idade.

Teve a mesma "ama" que seu irmão, miss Helen Lightbody, e já começou a tomar aulas com sua governante, miss Katherine Peebles, antiga governante dos filhos da duquesa de Kent.

Em 1954, a princesa Anne viajou com o príncipe Charles a bordo do iate real para Tobruk a fim de encontrar seu pai e sua mãe que regressavam de sua excursão pela Commonwealth. Visitou com êles Gibraltar, onde passou pela inesquecível emoção de alimentar os famosos macacos da região. Adora, como tôda a sua família, cavalos e cachorros. (B. N. S.).

TODO ESTOQUE REMARCADO

Calça Cáqui Nova América, Cr$ 250,00. Calça Nylord Cr$ 300,00. Calça de Tropical Brilhante Cr$ 220,00. Calça de Cambraia Cr$ 350,00. Calça Albene Cr$ 280,00. Calça de Puro Linho Cr$ 450,00. — AMAURY. Rua da Alfândega, 318, 1.º and. Rua Vinte de Abril 7, loja e na Penha, Rua José Maurício n.º 286-A, junto à Rua dos Romeiros. — Preços especiais para revendedores.

NOIVAS!
casem-se no rigor da moda comprando o enxoval em
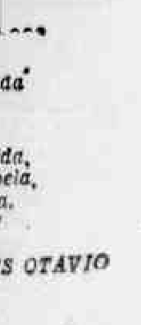
A NOBREZA
(A MASCOTE DAS NOIVAS)
95 - URUGUAIANA - 95

SÓ ASSIM...

Do meu leito de dor, vejo a noite estrelada
refletida no vidro escuro da janela....

— Quanta gente que vive aí, ao léu, perdida,
só vê que alguma vêz também a Vida é bela,
porque sente a Ventura em outros refletida,
como a luz do luar num vidro de janela!

LUIS OTAVIO

DIÁLOGOS nas RUAS...

— J. K. está como sempre sonhou: — um jato à disposição, espadas em continência, mordomos advinhando suas vontades, ouvidos alertas às fantasias de Alkmim, hortências "perfumadas" à sua passagem, a faixa presidencial à mão, Brasília fazendo-lhe comichões ambulatórios, ignorância absoluta das amarguras do povo...

— Nêsse andar, quando menos esperar, estará teleguionado em Fernando de Noronha, com o mandato presidencial multiloteado...

* * *

— As indústrias de artefatos de borracha ameaçadas estão de uma crise invencível.

— Querem tabelar os preços?

— Nada disso. A produção de borracha da Amazônia Brasileira está na iminência de um colapso. Os custos para a extração, inclusive os fretes foram majorados em cêrca de 150%! Os seringalistas estão em pânico!

— O govêrno aconselhará a fabricação da borracha sintética.

— Mas os 2.500.000 habitantes da Amazônia levantar-se-ão em massa contra tamanha desidia!...

* * *

— Houve uma barganha indecorosa com o cartório do Barreto Pinto.

— Indecorosas são tôdas as barganhas que se processam desde 11 de novembro de 1955.

— Algum dia a maioria do eleitorado ficará compenetrada de seu dever cívico! Não mais elegerá indivíduos que fogem à prestação de contas...

* * *

— O J. K. ao meu ver quer mesmo pacificar os espíritos.

— Encarecendo até o ar que respiramos?

— Escolheu o desembargador Vilas Bôas para o Supremo Tribunal Federal, não ignorando que o ilustre e douto magistrado é udenista até a medula.

— O benefício maior ocorreu com a exoneração forçada do Travassos da Procuradoria Geral da República. O portento jurídico sonhara ser ministro do Supremo sem comprovar notável saber!

* * *

— Gostei da atitude do Ferrari investindo contra o salafrarismo que tenta empolgar o PTB.

— Acordou tarde. — Esse saco de gatos não se corrige nem a bomba atômica!

— Louvo o gesto do Ferrari, mas êle precisa por todos os pódres petebistas na rua...

— Eles que continuem ludibriando os legitimistas...

* * *

— Eu bem dizia que os crimes do Jango seriam apurados.

— A Comissão de Inquérito opinou pelo arquivamento.

— Por injunção partidária, mas o Rafael Correia conseguiu em Buenos Aires a comprovação completa e apresentou-a ao Juscelino, por intermédio do Chefe da Casa Civil, tendo por testemunhas o Vieira de Melo e o Apolônio Sales.

— Desta vez o arquivamento será no Catete...

* * *

— Pensei que o Ademar Marajoara fôsse sagaz.

— E' esperto...

— Se fôsse não iria para a derrota como vai.

* * *

Com Que Roupa?

Vendemos ternos usados desde Cr$ 200,00. Tailleurs e vestidos desde Cr$ 80,00, paletós e calças avulsas desde Cr$ 50,00
TITURARIA ALIANÇA
Avenida Mem de Sá 103
Telefone 22-4846

Barraqueiros Atenção

Comprem desde já blusões e shorts no GAULLIER, que está oferecendo preços realmente baixos para quem tiver que trabalhar durante o carnaval. Rua da Alfândega, 333 — 1.º fundos.

COLAPSO IMINENTE

NOTICIAS da Amazônia pintam como negra a situação das regiões produtoras da borracha, principalmente as dos altos rios, como Acre, Purus, Iaco, Juruá, Taurauacá, Javari, Guaporé, Madeira e muitos outros.

Os seringalistas estão em pânico, na impossibilidade de iniciar o fabrico dessa matéria-prima que é a base de dezenas de indústrias localizadas nos Estados do Sul.

Pelos informes que nos chegam, previsto esta sendo um colapso dessa indústria extrativa, o que terá graves conseqüências, pois, para não serem paralisadas as fábricas de artefatos terá a borracha de ser importada do Oriente em grande escala, o que exigirá o emprêgo de milhões de dólares e o encarecimento de todos os produtos maquinufaturados.

A causa da derrocada em perspectiva é a elevação, em mais de 100% de todos os artigos indispensáveis à movimentação dos seringais.

Comprovaram as associações comerciais do Acre, do Amazonas e do Pará que nenhuma utilidade, a partir de primeiro de janeiro, deixou de ser encarecida em mais de 100%, agravada a situação com a elevação de 140% nos fretes, por deliberação da Snapp, autarquia federal que monopoliza a navegação.

Em 1956 pelo Banco de Crédito da Amazônia foi pago por Cr$ 49,00 o quilograma de borracha fina ou de primeira qualidade, pôsto em Belém do Pará.

Muitos seringais tiveram reduzida sua produção porque logo nos primeiros meses tiveram desequilibrados seus orçamentos com a alta contínua dos preços.

O aumento do custo de um quilograma só em frete foi, a partir de janeiro, calculado em Cr$ 6,00, o que evidencia a insignificância do preço estabelecido oficialmente, por uma comissão presidida pelo ministro da Fazenda.

Ante a onda de carestia ora verificada, os financiamentos operados pelo Banco de Crédito da Amazônia, na base de Cr$ 400.000,00 por dez toneladas de borracha, tornaram-se insuficientes, o que importa na baixa vertiginosa da produção, mormente dos altos rios que concorrem com mais de 70% da produção total da Amazônia Brasileira.

Lemos a cópia de um memorial dirigido ao ministro da Fazenda expondo com argumentos seguros e irrefutáveis a gravidade da conjuntura em que se debatem os seringalistas.

Nessa exposição aflitiva são pleiteadas duas medidas imprescindíveis e inadiáveis — uma nova fixação do preço do quilograma da borracha fina, na base mínima de Cr$ 80,00 e a elevação para nunca menos de Cr$ 700.000,00 — setecentos mil cruzeiros, do financiamento para o fabrico de 10 toneladas.

Aí está um dos reflexos lúgubres da errônea e desastrada política econômico-financeira que vai arrastando o país para um futuro tenebroso.

Outras derrocadas econômicas advirão.

TENÓRIO CAVALCANTI

Nos BASTIDORES

BEIJO DA MORTE

Como o beijo é geralmente considerado um meio de transmissão de germes patogênicos, estudantes da Faculdade de Medicina de Baltimore, Estados Unidos, resolveram proceder à análise e à contagem das colonias de germes que podem ser transferidas de uma para outra pessoa, através dos lábios. Para isso, centenas de impressões labiais foram feitas em lâminas de laboratório (quatro de uma mesma pessoa em cada lâmina), em "beijos" e 1 a 10 segundos. Incubadas de 24 a 48 horas à temperatura do corpo, as placas foram a seguir examinadas, para identificação e contagem de germes. Entre os voluntários que se prestaram à experiência, contavam-se homens e mulheres, pessoas resfriadas e em perfeitas condições de saúde, fumantes e não fumantes, com ou sem baton, antes e após a higiene bucal matutina, etc.

Os resultados da experiência são, resumidamente, os seguintes. O número de colonias de bactérias, em cada par de impressões labiais, variou de 25 a 278. Foram encontrados vírus de resfriados, gripe, pneumonia, etc. O número de bactérias transmitidas num beijo provou ser proporcional à duração do ato. Um beijo de 10 segundos, por exemplo, transmite mais do dobro de germes que um de 2 ou 3 segundos. Ficou também demonstrado que o número de colonias é sensivelmente maior pela manhã, diminuindo com o correr do dia, tornando-se bem pequeno após a higiene bucal e, nas mulheres, depois da aplicação de baton. Quanto à periculosidade das bactérias encontradas nos lábios, cerca de 95% eram do tipo não virulento, isto é, inofensivas. Mas foram encontrados também germes do que pode ser realmente chamado o "beijo da morte": meningite, difteria, tuberculose pulmonar aguda, estreptococias variadas, etc.

Instituto de Previdência e Assistência Dos Servidores do Estado

Departamento de Aplicação de Capital

CONCORRÊNCIA PUBLICA

EDITAL N.º 8/57

Fornecimento do Material e da Mão-de-obra Necessários à Execução do Serviço de Cobertura — Madeiramento e Material Recobridor — De Quatro Blocos Comerciais do I. P. A. S. E. em Jacarepaguá

O Presidente da Comissão de Concorrências do Departamento de Aplicação de Capital do IPASE, criada pelas Instruções n.º 41, de 2 de junho de 1956, faz público, para conhecimento dos interessados, que, no dia 15 do mês de fevereiro do corrente ano, às 14 horas, o referido órgão receberá propostas para fornecimento de todo o material e da mão-de-obra necessários à execução dos serviços de cobertura, madeiramento e material recobridor, dos quatro blocos comerciais do IPASE, na Rua Cândido Benicio n.º 2.947, em Jacarepaguá, de acôrdo com as Normas e Especificações seguintes:

ESPECIFICAÇÕES:

1 — A execução do serviço obedecerá à discriminação constante da planta, que será fornecida pelo IPASE aos concorrentes, os quais deverão comparecer ao canteiro de obras para as verificações que julgarem necessárias.

2 — Tôda a madeira a ser empregada no serviço deverá ser de peroba de Campos.

3. — Tôdas as telhas para a cobertura deverão ser de cimento amianto.

4 — Os concorrentes se obrigam a fornecer todo o material e a mão-de-obra necessários à execução dos serviços objeto da presente concorrência pública.

5. — O pagamento será feito parceladamente, por serviço executado em cada bloco nas seguintes percentagens do preço global:

a) — quando pronto madeiramento 40%
b) — quando pronta a cobertura — telhado colocado 30%
c) — quando arrematado o serviço acima .. 30%

NORMAS:

1. — As propostas deverão ser apresentadas em três vias de igual teor, em papel timbrado da firma concorrente, sem emendas, rasuras ou entrelinhas, a primeira das quais selada, tôdas assinadas e encerradas em um só envelope, fechado, lacrado, sinetado e rubricado.

2. — Serão aceitas propostas das firmas inscritas ou que se inscreverem até à realização da concorrência, na Comissão de Concorrências do Departamento de Aplicação de Capital do IPASE, mediante apresentação da documentação exigida por lei indicada no Edital publicado no "Diário Oficial", de 5 de junho de 1956, página número 12.879.

3. — As propostas deverão conter uma cláusula de submissão às presentes Normas e Especificações.

4. — Os concorrentes deverão apresentar preço global para os quatro blocos.

5. — Antes da assinatura do contrato, a firma vencedora da concorrência depositará, na Tesouraria do IPASE, a quantia de Cr$ 20.000,00 (vinte mil cruzeiros), à título de caução, em garantia do cumprimento do contrato. Essa importância será restituída 30 (trinta) dias após o recebimento, pelo IPASE, dos serviços em perfeitas condições, na conformidade dêste Edital e do contrato de empreitada.

6. — Em cada fatura será feita a retenção de 10% (dez por cento), do respectivo valor, para garantia da execução dos serviços. A importância retida será devolvida 30 (trinta) dias após o recebimento pelo IPASE dos serviços em perfeitas condições, na conformidade dêste Edital e do contrato de empreitada.

7. — Os serviços deverão ter início, simultaneamente, nos quatro blocos, nos 5 (cinco) dias seguintes à assinatura do contrato de empreitada, e deverão estar completamente concluídos no prazo máximo de 45 (quarenta e cinco) dias corridos contados da data da assinatura do contrato em aprêço.

8. — O atraso na conclusão dos serviços, com inobservância dos prazos etabelecidos no item 7, acarretará ao empreiteiro a multa diária de ..... Cr$ 1.000,00 (hum mil cruzeiros), até o máximo de vinte dias, depois do que poderá o IPASE considerar rescindido o contrato por culpa do empreiteiro, que perderá as quantias retidas pelo IPASE, além de ficar incurso nos cominações legais cabíveis.

9. — Se a firma vencedora da concorrência, assinado o contrato, desistir, de cumpri-lo, perderá a caução contratual, mencionada no item 5, em favor do IPASE.

10. — As firmas concorrentes que não se enquadrarem nas presentes Normas e Especificações terão suas propostas prejudicadas, sendo desclassificadas.

11. — As propostas deverão ser entregues no dia e hora designados, na sala da Comissão de Concorrências do D.C., no 3.º pavimento do Edifício Sede do IPASE, à Rua Pedro Lessa n.º 36, nesta Capital.

12. — A Concorrência Pública de que trata êste Edital será regulada pelo Código de Contabilidade da União, com suas ulteriores alterações, e funcionará sob o direção do Presidente da Comissão de Concorrências do DC.

Rio de Janeiro, 29 de janeiro de 1957.

COMISSÃO DE CONCORRÊNCIAS DO DC

Henrique José Pederneiras Linnemann
Presidente da Comissão

POLÍTICA NACIONAL

A Política Financeira do Brasil Sempre Foi Praticada às Avessas

Declarações do Secretário Das Finanças de Minas — Embora no Govêrno, Continua Pensando em Voz Alta — "O Melhor Sistema Para o Brasil é o Parlamentarismo" — Detalhes

BELO HORIZONTE, 9 (Asapress) — Falando numa emissora de televisão local, o sr. Tristão da Cunha, secretário das Finanças de Minas, confirmou que continua sendo no Govêrno o mesmo homem habituado a pensar em voz alta, abordando com franqueza os seus pontos de vistas sôbre a situação político-administrativa do país.

Interrogado como encarava a política Alkmin, respondeu peremptòriamente considerando a falha no que diz respeito ao sistema cambial em vigor, "que" a política financeira do país, ali, sempre foi praticada às avessas.

Solicitado a se pronunciar sôbre a estrutura política atual do Govêrno o sr. Tristão da Cunha afirmou que "o Brasil vive um regime que se pode considerar como meio ditatorial". E explicou: "Somos forçados a eleger governos por períodos longos e certos. Se acertamos na escolha, muito bem. Se contrário, temos que esperar que escoi o prazo de seu mandato — no nosso caso cinco anos — para se tentar "pescar melhor". No entender — prosseguiu — o melhor sistema para o Brasil é o parlamentarismo".

Perguntado depois sôbre a espada de ouro do general Lott, respondeu que a questão pertencia mais à pessoa do ministro. "O general aceitou a espada. Se fôsse eu, porém, não aceitaria. A questão é, pois, de ponto de vista".

Perguntado ainda sôbre a coligação PR PSD e PTB, declarou que em Minas nenhum partdio conseguiu eleger sòzinho os governadores.

A CANDIDATURA DE JURACI A PRESIDENTE DA UDN

BELO HORIZONTE, 9 (Asapress) — A indicação do nome do sr. Juraci Magalhães para a presidência do diretório nacional da UDN foi bem recebida pelos círculos desta capital, o que demonstra haver nenhum ressentimento contra o representante baiano da seção de Minas Gerais, conforme havia corrido notícias, isso porque Juraci Magalhães já colaborara com Getúlio Vargas.

OSVALDO ARANHA SERIA O CANDIDATO ÚNICO PARA O GOVÊRNO GAÚCHO

PORTO ALEGRE, 9 (Asapress) — Comentam os círculos políticos desta capital que para a próxima eleição à governança do Estado, daqui há dois anos, seria escolhido um candidato único, preocupados com o número sempre crescente de candidatos. Essa foi a informação fornecida à reportagem, e que acrescenta que a deliberação está sendo estudada pelos políticos residentes na capital da República, e que teriam ventilado o nome do sr. Osvaldo Aranha, o qual, consultado, declarara que sòmente aceitaria se fôsse indicado pelos próprios candidatos, ora em litígio.

PALAVRAS SINCERAS

MÁRIO GUIMARÃES
Deputado federal

O sr. Fernando Ferrari, líder da bancada do Partido Trabalhista Brasileiro, na Câmara dos Deputados, acaba de renunciar ao pôsto, formulando, em carta lida no plenário daquela Casa do Congresso Nacional, um tremendo libelo contra os métodos utilizados pelos atuais dirigentes do Partido fundado pelo sr. Getúlio Vargas.

Após relembrar que foi levado por seus ideais de jovem político a ingressar no P. T. B., acreditando poder contribuir para a realização de um grande programa de justiça social, historiou o sr. Fernando Ferrari a sua atuação, para observar que ganhar eleições, apenas, não pode constituir objetivo de nenhum Partido que se devote com sinceridade e honestidade ao bem público.

Manifestou, ainda, que não há de ser com o pranto interminável e a repetição constante do nome do sr. Getúlio Vargas, que a memória do ex-presidente será honrada pelos petebistas.

Acrescentou que uma agremiação de mediocres, de aproveitadores e de carpidores poderia contentar-se com tal conduta, mas, não o trabalhismo dos seus sonhos.

E concluiu que o Partido Trabalhista Brasileiro não tem tido a preocupação de indicar para os cargos públicos, especialmente os de direção dos Institutos de Previdência Social, os mais probos e os mais capazes, o que o leva à conclusão de que "nada se faz de novo, de melhor, que denote fidelidade aos princípios e ao programa partidário".

Procuramos, muito de propósito, usar das próprias palavras contidas na carta-despedida do desputado Fernando Ferrari.

Porque se essas críticas, e, porque não dizer, essas gravíssimas acusações, fôssem formuladas por nós, diriam, por certo, que eram ditadas pela paixão de opositores.

Mas, no caso, elas foram escritas, meditadamente, por um dos mais credenciados políticos, petebistas, num desabafo ditado pela desilusão que lhe causaram os métodos postos em prática pelo seu Partido, no govêrno.

E' o moço inconformado com os processos condenáveis do sr. João Goulart, que se diz herdeiro político do sr. Getúlio Vargas, e explora a sua memória em benefício de aproveitadores inescrupulosos, com absoluto descaso pelos altos interêsses das classes trabalhadoras.

Sem dúvida, que no PTB existem outros do mesmo quilate do sr. Fernando Ferrari, idealistas e bem intencionados.

Mas, enquanto não forem expulsos os aventureiros que iludem as classes obreiras para lhes obter o voto e, com êle, as posições, para se locupletarem das suas vantagens, a verdade é que o sr. Getúlio Vargas continuará chorando a conspurcação de sua memória e o desvirtuamento de seu ideal pelos que se intitulam seus continuadores.

A Inteligência Destruirá o Mundo

O cristianismo é a religião do sentimento. E, por isso, nunca cairá. É resistente, porque fala ao coração.

Muitos apontam na filosofia cristã a rigidez enervante de uma disciplina intransigente. Mas é porque tem ela algo a defender.

Os que nada defendem, fazendo das palavras um jogo de florim, esses podem transigir. A voz da fé, porém, não treme, é sempre uma só. Fala o que o coração sempre e sempre sentiu.

O materialismo, calcado na ciência, muda. Está subordinado às variações de verdades relativas ou sujeito às oscilações de teorias evolutivas.

Sou Cristão de braços cruzados.

Filiado à doutrina, respeito a herança. Entretanto não me entusiasmam suas glórias nem me abatem suas derrotas. No meu indiferentismo, vou passando. Desiludido dos homens e das idéias, guardo-me num pessimismo acabrunhante, rindo-me das vitórias dos soberbos e desdenhando a desgraça dos humildes.

Mas sinto não me sacudirem a alma os ideais cristãos. Constrange-me não possuir fé, não acreditar, com convicção, em Deus e nos homens, que parecem inflamados de virtudes sãs.

Admiro a doutrina cristã, que procura martirizar o corpo, em defesa da vida. Atráe-me a rigidez filosofica do cristianismo. E, na hora atual, sem o espírito disciplinar de uma doutrina rispida, não se podem retemperar as energias de um povo descrente.

Precisamos de uma linguagem do sentimento, que fale ao coração cansado, animando-o e revitalizando-lhes as forças. É preciso que se apresente a essa época, que só acredita na ciência que destroi o homem, fazendo da vida a cobaia do progresso, um princípio que exige do indivíduo a renuncia, em favor da existência digna da criatura, imagem do criador.

Acredito muito pouco na criatura e não acredito no Criador, mas creio na força convicente dessa idéia, porque só vejo força vitalisadora nas ilusões.

Ou o mundo se volta para o sentimento, para o coração, ou a inteligência destroi.

Francisco de Medeiros Chaves

Operações desde 500,00
Catarata — Claucoma — Defeitos da visão — Vista cansada, irritada, purgando — Ciscos — Carvões — Limalhas, etc. — Ferimen-Curativos

RECEITA PARA OCULOS
Dôres ouvido — Garganta — Rouquidão — Tosse — Zumbidos — Surdez — Amigdalas inflamadas

CLINICA POPULAR
DR. HENRIQUE BROCHADO
Av. Marechal Floriano 115 — Sob. (Rua Larga)
DAS 8 AS 17 HORAS

Êle ganhou um VOLKSWAGEN

O 98.º automóvel entregue pela CIBRASIL

O Snr. ALTAMIRO GIL, funcionário de Klabin, Irmãos & Cia., portador do título n.º 5.234 foi o grande FELIZARDO CIBRASIL DO ANO NOVO. Ganhou um belo "Volkswagen" e mais o valor de Cr$ 25.000,00. Você também ganhará um "Volkswagen", um "DKW" ou um "Chevrolet" conforme o plano em que ingressar. Além dêstes prêmios, a CIBRASIL distribui: **apartamentos, casas e financiamentos,** nos seus excelentes planos de economia premiada. E se não for contemplado em nenhum dos 120 sorteios em que tomará parte, receberá de volta, sem o menor desconto, o valor de tôdas as suas economias. Inscreva-se, hoje mesmo, para o próximo sorteio. Informe-se, pessoalmente, nos endereços abaixo ou peça a visita de um inspetor para lhe dar, sem compromisso de sua parte, todos os

...ganhe você também um automóvel à sua escolha!

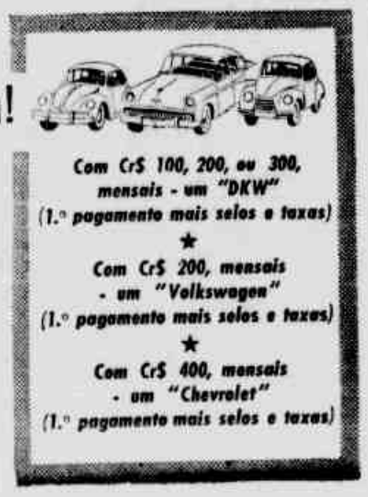

Cibrasil

Carta Patente 158

AGÊNCIA CASTELO: Av. Almirante Barroso, 81-A — Tel: 22-4626
Informações:
GOVERNADOR: Av. Paranapuã, 1563-D — BONSUCESSO: Rua Cardeal de Morais, 55 — LEBLON: Av. Bartolomeu Mitre, 297-A
S. PAULO: Rua Barão de Itapetininga, 263 - Loja
CURITIBA: Rua Barão do Rio Branco, 41 - 8.º
P. ALEGRE: Rua Marechal Floriano, 108 - 3.º

3 Mil Crianças Húngaras Presas

CINEMA

Clóvis de Castro

ESCOLHA SEU PROGRAMA

"A ULTIMA CAÇADA". Cinemascope. Robert Taylor e Debra Paget. As 12 — 14 — 16 — 18 — 20 e 22 horas. Proibido até 14 anos. (METROS: PASSEIO, TIJUCA e COPACABANA).

"BELINDA" (reprise), Jane Wyman e Lew Ayres. As 12 — 14 — 16 — 18 — 20 e 22 horas. Proibido até 14 anos. (PATHÉ, PAX, CARUSO, ROSARIO, MEIER, CATUMBI, ROULIEN e PARAISO).

CAPITÓLIO (Sessões Passatempo) — Desenhos, jornais, comédias, seriado e variedades. A partir das 10 horas.

CINEAC TRIANON — Desenhos, jornais, comédias, seriado e variedades. A partir das 10 horas.

"DIANA DA FRANÇA", Cinemascope, Lana Turner e Pedro Armendariz. As 14 — 16 — 18 — 20 e 22 horas. Proibido até 10 anos. (ESKYE, Méier, e PALACIO HIGIENOPOLIS).

"FESTIVAL TABAJARA FILMES" (um filme por dia). A partir das 14 horas. (ESKYE, Tijuca).

"HONRA DE SELVAGENS", Cinemascope, Audie Murphy e Anne Bancroft. As 14 — 16 — 18 — 20 e 22 horas. (SÃO LUIS, CARIOCA, RIAN, REX, LEBLON e PETROPOLIS).

"KIRA, A ESCRAVA DE BAGDA", Paulette Goddard e John Boles. As 12 — 14 — 16 — 18 — 20 e 22 horas. (RIVOLI, ART-PALACIO e CASSINO (Niterói).

"NA ARENA DO CIRCO", grande espetáculo de circo, Documentário. A partir das 14 horas. (PRESIDENTE, IMPERATOR, COLISEU, FLUMINENSE e SANTA HELENA).

"NA ESTRADA DA VIDA", Anthony Quinn e Giulietta Masina. As 10 — 12 — 14 — 16 — 18 — 20 e 22 horas. Proibido até 10 anos. (PLAZA, ASTORIA, OLINDA, ROIAL, COLONIAL, REGENCIA, MASCOTE, MELO, MAUÁ e GUARACI).

"O HOMEM DO TERNO CINZENTO", Cinemascope, Gregory Peck e Jennifer Jones. Proibido até 14 anos. (PALACIO, ROXI e MADRI).

"O GRANDE GOLPE", Sterling Hayden e Coleen Gray. As 14 — 15.40 — 17.20 — 19 — 20.40 e 22.20 horas. Proibido até 18 anos. (ODEON, ALASKA, IPANEMA, TIJUCA, AVENIDA, BOTAFOGO, MEM DE SÁ e BRAZ DE PINA).

"O NEGOCIO FOI ASSIM", filme brasileiro, com Iris Delmar e Renato Restier. As 14 — 15.40 — 17.20 — 19 — 20.40 e 22.20 horas. (VITÓRIA, COPACABANA, MIRAMAR, AMERICA, PIRAJÁ, MADUREIRA, ABOLIÇÃO, BONSUCESSO, OLDEON (Niterói), CAPITÓLIO (Petrópolis), NATAL, JARDIM (Ilha do Governador), BELMAR, POI LAR (Caxias) e LEOPOLDINA).

"PAPAI FANFARRAO" (reprise", filme brasileiro, com Oscarito e Cyl Farney. As 14 — 15.40 — 17.20 — 19 — 20.40 e 22.20 horas. (IMPERIO).

"RIFIFI", Jean Servais e Marie Sabouret. As 14 — 16 — 18 20 e 22 horas. Proibido até 18 anos. (ALVORADA).

"REBELIAO NA INDIA", Cinemascope, Tyrone Power e Terry Moore. A partir das 14 horas. Proibido até 10 anos. (CENTRAL, Penha).

"SERENATA NO MEXICO", Rosita Quitana e Luis Aguilar. As 14 — 16 — 18 — 20 e 22 horas. (AZTECA, SÃO JOSÉ, SANTO AFONSO, NACIONAL, RIO BRANCO, PARATODOS, SÃO PEDRO, ENGENHO DE DENTRO e SANTA CECILIA).

A SEMANA EM REVISTA

SERA reapresentado um bom filme italiano, aliás comédia-dramática dirigida pela dupla Steno & Monicelli: "Filhas do desejo" (Vita da Cani). Com Lollobrigida, Délia Scala e Tamara Lees (tôdas três muito boas) e mais Aldo Fabrizi, como chefe de uma pobre companhia ambulante de atores de variedades a levar uma vida miserável, ou de cachorro, como diz o título original do filme. A intriga é interessante e, por isso, vale a pena se rever "Filhas do desejo", que entra numa semana em que domina o filme de Gene Kelly, sôbre ballet, que ia entrar em cartaz, quinta-feira última, mas teve de esperar, em benefício (justo) de "A última caçada". Os cines Eskye (Meier e Tijuca), tal como as outras casas do circuito independente (que está preste a deixar de ser independente...), enquanto não chega o dia da estréia do nacional "Metido a bacana" (quinta-feira que vem), estarão reexibindo "Tentações de Adão" (Athena), fraquíssima comédia da MGM. Logo abaixo de "Convite à dança", o esplêndido esfôrço artístico de Gene Kelly, a programação tem um filme aparentemente interessante, "S.O.S., Scotland Yard" (Lost), que, apesar da repetição do assunto (rapto de crianças, visto recentemente em "Ransom" e "Com a faca na garganta"), merece atenção, por se tratar de um filme inglês, onde, no mínimo, há sobriedade.

O CINEMA francês estará representado (aliás não muito bem) por dois filmes: "A rua dos lábios pintados" (Lo rue des bouches peintes) e "Destinos que se cruzam" (Escale a Orly). É com um título em brasileiro que faz confusão com "Quando os destinos se cruzam", antigo filme da Warner com Laureen Bacall e Charles Boyer. O primeiro é tipicamente francês: uma mulher, casada com um próspero homem, enamora-se de outro e aquêle, por castigo, obriga-a a vida dissoluta no "bas-fond" de uma cidade marroquina, onde vai encontrá-la um jornalista que, penalizado com nada fêz para melhorar, se amante. E o filme termina. No segundo filme não há prostituição (pelo menos abertamente...), mas uma história igualmente insignificante e que o diretor Jean Dréville nada fêz para melrorar, segundo os críticos estrangeiros consultadis: no grande aeroporto de Orly, conhecido como a plataforma giratória da Europa, passamos a conhecer a vida de quatro personagens, cada quol ligeiramente complicado. "A rua dos lábios pintados" tem como diretor Robert Vernay, de quem temos triste lembrança na segunda versão (e ainda por cima em episódios!) do chatérrimo "Conde de Monte Cristo".

"Convite à dança" (Invitation to the dance), o filme de "ballet" que Gene Kelly dirigiu (com possibilidades cinemotográficas um pouco abaixo de "Sinfonia de Paris") e do qual é principal intérprete, antes de mais nada é um esfôrço, em que se conjugam bem "ballet" e cinema. Não é, absolutamente, filme para o público comum, que concordará com a própria Metro no seu desinterêsse, demonstrado claramente se, demonstrado claramente está fazendo no Brasil, da mesma forma como fêz na Europa, onde "Convite à dança" foi, por óbvia razão (a grande cultura do europeu), publicamente apresentado pela primeira vez.

O cinema brasileiro, ou melhor, o carioca, está significativamente em sua época de maior atividade: o carnaval. E para dar início ao desfile, em homenagem ao triduo momesco (para o qual deverlam ter convidado a Comissão Federal de Cinema...), providenciaram "Metido a bacana", com Ankito e Grande Otelo, de reco-reco e pandeiro na mão. E isto, possivelmente, não terá dado um filme, apesar do esfôrço conjunto dos produtores Richers e do diretor J. B. Tanko. Virá depois "Garôtas e sambas" e "Rio fantasia", com fantasias apropriadas.

"A Morte espreita na floresta" (Safari) é suspeito, a julgar pela história, onde um caçador (personificado por Victor Mature) é encarregado de dirigir uma caravana, com minada pelo terrorismo dos minoda pelo terrorismo dos "Mau Mau". O financiador do "safari" (Roland Culver) morre providencialmente, no justo instante em que o caçador se apaixona por sua noiva, que Janet Leigh personifica. A única credencial do filme é o diretor (inglês) Terence Young). Filmado em cinemascópio.

Maria Antonieta Pons diz, segundo o título do filme: "Necessito de um marido". Seria melhor dizer, de um amante, já que na história ela perde o marido (um vigarista) e "arranja" outro, a fim de que suas amiguinhas, tal como ela, milionárias, não conhecem os falatórios... Enquanto isto, há rumbas, boleros mambos, cha-cha-chas, através dos requebros de dona Maria e segundo o figurino mexicano aliás copiado pelo cinema brasileiro. José Diaz Morales só teve animação para dirigir enquanto Maria Antonieta Pons dançava...

Um "western" desta feita — "O covil da desordem" (Showdown at Abilene) — não podia faltar à programação, principalmente para gaudio de Moniz Viana, o único crítico que vai vê-lo, entre abismado, com as façanhas do "moreno" — Jack Moroney — e preocupado, em [illegible] valores cinematográficos que o filme possivelmente não tem. Afinal, Charles Haas, seu diretor, não é nenhum John Ford.

"Terror que mata" (The creeping unknown) é uma aventura terrífica, misturada com "science-fiction", sôbre a qual não arriscamos nada. O negócio começa quando um foguetão, interplanetário retorna à terra, apenas com um dos seus três tripulantes, desaparecidos misteriosamente no espaço. O que voltou, em estado de choque, acaba se transformando numa figura disforme, a cujo contato desaparece tudo quanto é planta. O monstro, sôlto pelas ruas de Londres, termina fazendo tremendas confusões na Abadia de Westminster, onde a polícia o liquida, não sem muito esfôrço. Brian Donlevy é o único ator conhecido, no elenco, e Val Guest, o diretor, não é flor que se cheire.

"As colegiais" (La Dicctiotenì) é um filme italiano, com pretensões sociais. Transcorre num internato de moças ricas, onde há problemas de sexo, frustrações sentimentais e indisciplina tipo "rock'roll" e "poesia-concreta". Mário Mattoli dirigiu, principalmente com a esperança de fazer de Marisa Allasio, a "estrêla" do filme, mais uma rival das Lollôs e Sophias do cinema italiano. Vamos ver, em que deu a coisa.

VOLTA "MAYERLING"

PROGRAMA da sessão de cinema a realizar-se no Auditório da ABI às 18 horas da próxima 3ª feira dia 12 de fevereiro de 1957, no Museu de Arte Moderna:

"Ciclo" Biografias (VI), por gentileza da Art Filmes, apresenta o filme produzido em 1936; "Mayerling", (Nayerling).

Produção de W. Loswenberg; Direção de Anatole Litvak; Fotografia de Isnard Thirard; Música de Arthur Honegger; Elenco: Charles Boyer, Danielle Darrieux, Jean Dax, Gabrielle Dozziat, Yolande Laffon, etc.

Está sendo observado atualmente o maior rigor na entrada das sessões, só sendo permitido o ingresso dos sócios que tenham as suas carteiras perfeitamente em dia, bem como dos portadores dos "passes-permanentes" para 1957. Estas medidas estão sendo tomadas em defesa dos interêsses da maioria dos associados do Museu.

CINEMA NO RADIO

NUMA produção de Alberto Shatovski a Rádio Ministério da Educação e Cultura apresenta, todos os domingos, às 14 horas, o programa "Falando de Cinema" onde são comentados todos os fatos de atualidade relativos a essa arte.

QUERIAM TRANSPOR A FRONTEIRA PARA O MUNDO LIVRE

PARIS, 9 (F.P.) — Três mil crianças foram presas pelo serviço de ordem da Hungria, desde 5 de novembro último, por terem querido transpor a fronteira com a Austria — anuncia a emissora de Budapeste, que acrescenta terem sido elas, em sua maioria, restituidas a seus pais.

ESTUDO DO 'WESTERN' NO C. C. C.

EM prosseguimento ao "ciclo Western", iniciado com o clássico "The Covered Wagon" de James Cruze e "The Yellow Sky" (Ceu Amarelo) de William A. Wellman, o Centro de Cultura Cinematográfica apresentará segunda-feira, dia 11 de janeiro às 20.30 hs., o famoso "The Outlaw" (O Proscrito) de Howard Hughes, produzido em 1941, que, só cinco anos depois pôde ser exibido nos EE. UU. e levou mais três para ser apresentado ao público brasileiro.

Esta sessão será realizada no Auditório da ABI, uma vez que o Auditório Mesbla, onde são realizadas regularmente as sessões do CCC, encontra-se em reformas para instalação de novos melhoramentos técnicos.

FICHA TECNICA

"O Proscrito" (The Outlaw) — Atores: Jack Bentol, Jane Russel, Walter Huston, Thomas Mitchell, Himi Aguglin, Joseph Sawyer. Produção e direção de Hughes. Cenário original de Jules Furthman. Fotografia de Gregg Roland. Música de Victor Young.

Coluna SOCIAL

CASAMENTOS

No dia 14 do corrente às 14 horas, em Londrina, Estado do Paraná, casa-se um filho e uma filha de João Tenorio Cavalcanti e de sua esposa, Teresa L. Cavalcanti: — Americo e Lindinalva Cavalcanti.

O primeiro assumirá o compromisso matrimonial com a senhorinha Nanci Sônia, filha de Joaquim Franco Leal e Aparecida Alves Leal e Lindinalva ligar-se-á ao jovem Erich Kuhnlein, filho de Karl e Francisca Kuhnlein.

Após as bodas, haverá recepção na residência de João Tenorio Cavalcanti, à Rua Piai, 623, naquela cidade.

Os vastos recursos de Scotland Yard examinados pelo detetive Graig e sargento-auxiliar.

Tema Controvertido, Num Filme de Ação

QUAL A ATITUDE CERTA DOS PAIS, DIANTE DO DESAPARECIMENTO DE UM FILHO?

"SOS Scotland Yard" o Filme Que Vai Focalizar a um só Tempo, o Drama Dos Pais e a Ação da Famosa Polícia Britânica Num Caso de Desaparecimento

Os ingleses com a sua maneira peculiar de ver as coisas, desenvolveram um filme que vai mostrar, simultâneamente, a reação de um angustiado casal diante do desaparecimento inesperado de seu único filho, e a ação segura e consagrada da famosa polícia britânica, cujos métodos são mundialmente conhecidos.

Em "SOS Scotland Yard" (Lost), há uma história, tratada com alta dose de dramaticidade, um semidocumentário dirigido pelo maior fotógrafo do cinema britânico Guy Green, que se inicia com mão de mestre, na regência de peliculas, onde é narrado o drama de um jovem casal de americanos, surpreendido em Londres, com o que jamais poderiam esperar naquela terra: o desaparecimento estranho e repentino, de seu filhinho.

Apenas uma resposta era dada às suas angusitadas perguntas: o rapto. Que outra coisa poderiam pensar os jovens? Momentos terriveis se vão escoando até que começam a aparecer evidências de que era até então apenas suspeitado. A gigantesca máquina policial em ação, nada encontrava que pudesse conduzir a uma solução, apenas os telefones da residência tilitando, indicando pistas a pai e mãe, completamente afastados de seus trabalhos, alucinados com a ausência da criança, abrigando mil e uma idéias tétricas.

Qual poderia ser a atitude dos pais? Qual o caminho mais correto a seguir? Manter-se à espera das buscas da polícia, ou dispor-se a qualquer exploração, para ter a certeza de rever o filho... ainda que morto?

Um dos mais famosos inspetores da organização policial recebe a incumbência de procurar por seu lado, o pequeno "Simon" e sem demora mobiliza todos os recursos de que pode dispor, embora sem com êles, conseguir dominar o estado de quase pânico dos aflitos pais.

O primeiro impacto de emoção, é o achado do carrinho da criança, num lugar ermo e distante, mas embora a área seja vasculhada, não há indícios que apontem o culpado ou culpados.

Um pedaço de papel... um canto de página de uma novela barata... e até um pedaço de unha partida estão nos laboratórios da polícia. Enigmas mudos que a ciência a serviço da repressão ao crime exaustivamente procura decifrar.

E o mistério cada vez mais impenetrável e a angústia cada vez maior entre os pais.

Um jornal quer fotografar a casa onde vivia o pequeno desaparecido. Quer uma entrevista com a mãe. Deseja enfim, uma página de emoção para empolgar os seus leitores. A pobre mãe, vê naquilo um meio de chamar a atenção de todos para o seu filho. Para o retrato que também é publicado, o que poderia dificultar a ação dos raptores. Mas o jornal tira conclusões chocantes: acusa a aflita mãe de ser "uma mulher que trabalha fora, em vez de ficar em casa cuidando de seu filho". Como resultado disso, a desolada moça está a ponto de ter um colapso nervoso.

Só na terceira tarde, uma voz misteriosa se manifesta ao telefone, para impor um preço de resgate. Quinhentas libras e a criança será revolvida.

Um negócio com o qual a polícia não está de acôrdo.

Mas quem pode dizer a um pai sobretudo a u'a mãe, o que é certo? Qual o caminho verdadeiro a seguir num instante assim?

A indicação é seguida para haver mais uma esperança esboroada. Outras mais haveriam de aparecer, até o final emocionante da história, num "climax" impressionante que mexe com os nervos de todos os espectadores e arranca lágrimas de tôdas as mulheres.

Em síntese essa é a história dramática de "SOS Scotland Yard" (Lost), filme que faz parte da grande linha de lançamentos da Organização Rank entre nós para o ano de 1957.

A fotografia em Eastmancolor é de Harry Waxmann, B. S. C. e a impressionante música de fundo é de Benjaminha Frankel. A produção e de Vivian A. Cox e o roteiro cinematográfico de Janet Green.

"SOS Scotland Yard", será exibido no Rio, a partir de amanhã, 11 do corrente, num grande circuito da emprêsa Luís Severiano Ribeiro, com os cines Vitória, Copacabana, Pirajá, Tijuca, Capitólio (de Petrópolis) e Icaraí (de Niterói).

Pelo seu tema, humano, dramático; pelo seu ritmo intenso, onde as emoções surgem a cada passo; pela sua dose de sinceridade, num problema que é real; pela alta qualidade técnica e valor artístico, "SOS Scotland Yard", pode vir a ser, um dos melhores filmes do ano. Seus intérpretes são David Farrar, David Knight, Julia Arnall. Direção de Guy Green.

Julia Arnal, nova "estrêla inglêsa" tal como aparece em "S. O. S. Scotland Yard"

As pistas a nada conduziam... (David Farrar, o inspetor; o casal Julia Arnall e David Knight e o sargento Lyal (Anthony Oliver)

TEATRO

HENRIQUE CAMPOS

NO SERRADOR, DULCE RODRIGUES e sua companhia estão ensaiando "A Mulher Sem Pecado" três atos de Nelson Rodrigues. A estréia será em março. Dirige o drama de Nelson Rodrigues, Rodolfo Mayer, que trabalha com o seguinte elenco: Dulce Rodrigues (Lídia), Roberto Durval (Olegário) José Valadão (Humberto), J. Barros (Joel) — Asnoel Herrera (Mauricio), Tereza (inesia) Geni Borges D. Aninha)

TERMINARA' NA SEMANA ENTRANTE a temporada de Odilon Azevedo no Teatro Rival, isso quer dizer que o público terá poucos dias para assistir o grande trabalho de Conchita de Moraes ao lado de Odilon, em "Vovo e Papai em Rock and Roll".

ALDA GARRIDO ESTARA' em março no tetaro Rival para levar a efeito, a sua temporada nor. J. Barros (Joel) — Asnoel Herr. Alvim

DEVENDO IR PARA S. PAULO, a atriz Dayse Santana resolveu retirar a sua candidatura do Concurso que elegerá a Rainha do Baile das Atrizes.

VAI A BAHIA para uma temporada de três semanas, apenas a Companhia de Revistas de Luiz Iglezias, ora no Teatro Serrador.

VOTAMOS COM CARLOS MACHADO, como melhor produtor de espetáculos musicados de 1956, por acharmos que realmente o seu espetáculo foi o melhor da temporada.

Nota devemos ao brilhante produtor, nunca trabalhamos com êle ou para êle mas a verdade é que a sua produção aí está ainda para ser analisada pelos que gostam de espetáculos musicados.

O TRAJE ESPORTE ESTA' PERMITIDO no teatro Carlos Gomes, para os que queiram assistir à revista "Mão na Toca" espetáculo que já tem contrato para ser apresentado em São Paulo.

UM GRANDE SHOW-REVISTA será apresentado segunda-feira dia 18, na Associação Atlética 30 de Maio, à Rua Bernardino de Figueiredo, na Penha Circular.

E promotor de tal espetáculo o cômico Almeidinha da Companhia Colé.

O grande cômico de "Eu vou pra maracangalha" também participará do espetáculo.

O programa obedecerá à ordem seguinte:

DALILA — A vedeta do Teatro Recreio. A candidata mais cotada do Baile das Atrizes.

IZA RODRIGUES — atriz cômica do Teatro Recreio.

LIA MARA — A boneca loura do Teatro Carlos Gomes e Televisão Tupy.

JOANA D'ARC — vedeta do Teatro Recreio.

ALMEIDINHA — farrada dia, brutas ao lado de COLE'.

NICK NICOLA — A bomba das gargalhadas. Ator cômico do Teatro Carlos Gomes e Televisão Tupy.

LIGIA ROSA — atração da Televisão Tupy.

EDSON MACHADO — acordeonista Mirim.

NILTON TEL — Cantor negro do Teatro Recreio da Revista "Eu vou pra Maracangalha".

MARINO GALHARDO — Cancioneiro do Teatro Carlos Gomes.

ROSA — A Mulher Serpente.

ALMEIDA FILHO — O cantor do chapéu de palha. Grande atração das Boites Cariocas.

AMAURY SILVA — Humorista boêmio.

AIRTON BARCELLOS — Cantor de Boleros, e muitos outros.

Hotel Caxias

RESTAURANTE DE PRIMEIRA QUALIDADE

Garagem anexa para guardar automoveis

Av. Rio-Petrópolis 1 943
Sob — Duque de Caxias
ESTADO DO RIO

ESPETACULAR!!!

Venda de Blusões de Amaury: Blusões de frezela listrada Cr$ 200,00. Blusões Mata Ruga. Cr$ 250,00. Short a 90,00. Calça de Pura Linho Cr$ 750,00. Rua da Alfândega, 318, 1.º and — Rua Vinte de Abril 7, loja e na Penha. Rua José Mauricio n.º 286-A, junto à Rua dos Romeiros. — Preços especiais para revendedores.

LUTA DEMOCRATICA

Um jornal de luta feito por homens que lutam pelos que não podem lutar

Redação e Administração: Av. Presidente Vargas, 1.088 Sobreloja

Telefones da Reportagem: 23-4127 e 43-3387

DIRETOR RESPONSAVEL
TENÓRIO CAVALCANTI

REDATOR-CHEFE
SANTACRUZ LIMA

SECRETARIO
RUI DE SANTA CRUZ

GERENTE
ANTONIO CAVALCANTI
Telefone: 43-2690

TESOUREIRO
ANTONIO RODRIGUES CAVALCANTI

CHEFE DE PUBLICIDADE
WALTER DE SOUZA
Telefone: 23-2699

ASSINATURAS

Anual	500,00
Semestral	300,00
Trimestral	200,00
Numero do dia	1,50
Numero atrazado	2,00

Caxias — Diretores: Mariano Cavalcanti de Albuquerque e José Pereira Nunes Edificio 25 de Agôsto — Rua Joaquim Lopes Macedo n. 16 sala 118. Pela Rua Plinio Casado n. 5.

SUCURSAIS
CAMPO GRANDE — D. F. Rua Padre Domingos 47.
S. JOÃO DE MERITI: Rua da Matriz

Este jornal não se responsabiliza pelos conceitos consignados em artigos devidamente assinados

Os únicos cobradores autorizados são os srs. Francisco D'Oliveira Júlio Durão Teixeira Bastos Maria José D'Oliveira e Carlos Fernandes que possuem as novas carteiras de identificação estando a de côr vermelha sem qualquer valor

CASAR SIM... ... MAS COM QUEM?

Um rapaz rico, simpático, popular, deseja casar-se mas não sabe com quem... Êle é Francisco Carlos, o chamado cantor dos brotos. Resolveu contrair matrimônio e está procurando uma noiva. As jovens, suas fans, que se candidatem... Não é brincadeira, nem tampouco publicidade. Basta ver a reportagem da REVISTA DO RÁDIO desta semana, com as declarações de Francisco Carlos. O cantor da Rádio Nacional está realmente procurando uma noiva entre suas fans.

●

E agora outra novidade sôbre outro cantor popular: Ivon Cúri antes de se tornar o artista famoso que é, lutou muito, sofreu, chegou a cantar de graça. Ninguém acreditava nele. Sua vida têm passagens empolgantes. Sua vida é uma historia comovente que está também nas páginas da REVISTA DO RÁDIO desta semana.

●

Muitas outras reportagens, com muitas fotografias exclusivas, estão na REVISTA DO RÁDIO, relatando tudo que acontece no rádio e na televisão. Uma das secções mais procuradas da REVISTA DO RÁDIO é a famosa coluna de "Mexericos de Candinha", onde aparecem os segredos dos artistas de rádio e de TV. Por tudo isso é que a REVISTA DO RÁDIO é a segunda revista do Brasil.

"FLASHES" DE CAXIAS

Há três candidatos à Prefeitura de Caxias.

Um dêles é o Zulmar, que não foi ainda queimado, mas já se encontra sapecado. E, vendo-se desde agora no mato sem cachorro, quer cercar o bicho pelos dois lados jogando-o pelas duas rodas: pela de Caxias e pela de Niterói.

O segundo candidato é o Davi, que se apresenta com o lastro eleitoral do Parque Lafaiete.

O outro é o delegado, que conta uma grande "chave" — a do xadrez.

Eu só acredito em duas fôrças, neste mundo: A do cheque e a poder de fazer o mal.

Um cheque não faz mal a ninguém. Atrás dêle, todos andam. Mas, francamente, quando se fala em xadrez, o cheque não tem nenhum valor..

Assim, jogo muito na candidatura do Davi, mas acredito mais ainda na do Amil Nei Richard, pois só existe um homem que não tem medo de xadrez em Caxias: E o Tenório!

São Pedro, como pedra da Igreja, só vale muito para os católicos. O prestígio, porém que desfruta na massa advém da sua situação de chaveiro do céu. Tirem-lhe aos dedos a chave da rica mansão, e só os que desejam ir para o inferno venerá-lo-ão..

Quem tem uma chave come tudo de colher. E, por isso, creio no Amil e no Davi. O primeiro tem a chave dos cubículos, o segundo possui a chave da "caixinha". Cheque versus xadrez.

Muitos dizer: "Eu não me vendo". Outros afirmam: "A fôrça não me domina". Isso é para inglês ver! Toda honestidade oscila, à proporção do preço. E quando a "cana" é dura, não há cristão indomável.

Mesmo sem fundo, todo cheque constitui tentação. E tôda custódia é um castigo. Mas a excelência de um bom pecado, preferimos a desgraça de má virtude, se o castigo se apresenta à vista.

Perdoem-me, pois, os candidatos, quando eu proclamo: "Tenham medo de quem tem a chave para prender e soltar, porque o que entra no duro no xadrez sai macio..."

Por enquanto, dirijo-me só ao Davi, pois Zulmar, não tendo possibilidades de atrapalhar ninguém, não pode esperar de ninguém o bem ou o mal. E' um pobre teimoso. Só entra no páreo por obstinação..

Sancho Sem Pança

CICLONE EM MORRO FEIO CAUSA TRÊS MORTES, FERIMENTOS EM CINCO PESSOAS, ALÉM DE OUTROS DANOS

PORTO ALEGRE, 9 (Asapress) — No município do Encantado violento ciclone assolou a localidade de Morro Feio, segundo distrito de Anta Gorda, entre as 15 e às 16 horas do dia 7 do corrente. Em consequência, uma casa residencial ficou totalmente detruida, três pessoas perderam a vida e cinco outra ficaram feridas.

A residência detruida pelo vendaval era de propriedade do agricultor Ernesto Di Domênico, sendo seus destroços encontrado até a quinhentos metros de ditância do local, aproximadamente. Os corpos dos mortos — Pedro Di Domênico, sua espôsa e uma netinha do casal — foram encontrados à uma distância de cem metros da casa destruida. Um caibro foi cair a duzentos metros de distância, cravando-se no solo, tal a violência do impacto. Igualmente não resistiram à violência da ventania diversas gigantescas lência do impacto. Igualmente não resistiram à violência da considerável de galinhas, vacas e porcos.

O ciclone teve curta duração, assolando apenas pequena área do Morro Feio, felizmente não atingindo outras zonas habitadas.

CANTO DO DISCO

'Vargas Júnior)

Respeito Vila Isabel — Formidável êste samba do veteranissimo Bororo, uma gravação de Dora Camargo na "Continental". A Vila, como sempre, um celeiro de sambistas, exige e merece o respeito dos outros "cobras".

★

"Anima e Cuore" — A conhecida página italiana foi gravada por Caubi Peixoto e será lançada pela R. G. E. Vamos ver como o intérprete do fabuloso "Conceição" "criará" o belo melódico.

★

"Espalha Brasas" e "O Grito do Peru" — As duas marchas, a primeira gravada por Carlos Roberto e a outra, por Nelson Gomes, já receberam, nos clubes, entre os foliões, novas letras mas, tão ousadas e cínicas, que estamos vendo os rapazes do morro de Santo Antônio agindo com tôda "diplomacia" com a rapaziada.

★

José "Piano" Luciano — O malabarista do teclado se transferiu para a "Copacabana-Discos" mas, antes, gravou um "Sinter". O rapaz está em tôdas..

★

"Nada Além" — Bonito fox do saudoso Custódio Mesquita foi levado à cêra pelo Caubi Peixoto. E' uma gravação da RCA-Victor e deverá marcar época.

LIVRARIA
FRANCISCO ALVES
Rua Ouvidor 166 — Rio

Inaugurada a Estrada Ligando o Grajaú a Jacarepaguá

PRESENTE AO ATO O PREFEITO NEGRÃO DE LIMA E OUTRAS AUTORIDADES MUNICIPAIS

O prefeito Negrão de Lima inaugurou, na manhã de ontem, a nova estrada que liga o bairro de Grajaú ao suburbio de Jacarepaguá, medindo 11 quilometros de extensão, com pavimentação de tipo de penetração asfáltica na vertente de Jacarepaguá, e com placas de concreto nos 5 quilometros da vertente do Grajaú.

A nova rodovia, que apesar das dificuldades topograficas da região por onde passa, pode ser considerada como de primeira classe entre as construidas em montanha, pois foram totalmente abolidas as curvas de pequeno raio, bem como as rampas fortes. Essas vantagens são de grande significação por se tratar de uma rodovia e tráfego intenso e pesado.

A supressão de todos os impedimentos e paradas permite reduzir de 50% o tempo antes gasto na cobertura dêsse percurso. A estrada, dadas suas caracteristicas técnicas, e ainda a localização de seu traçado concorre para o escoamento rápido de tôda a produção agricola da zona rural do Distrito Federal.

Faça Esta Experiência

Compre em Amaury e veja como o seu cruzeiro rende: Blusões de tricoline sanforizada a Cr$ 200,00. Meias a Cr$ 15 — 20 — 25. Espuma de Nylon, legitima a Cr$ 90,00. Camisetas, Cr$ 20 — 25 — 30. Rua da Alfândega, 318, 1.º and. — Rua Vinte de Abril 7, loja e na Penha, Rua José Mauricio, 286-A. — Preços especiais para revendedores.

RÁDIO E TV

CATÃO

"Édipo, o Rei" ou o "O Rei Édipo"

Dando prosseguimento ao 1.º Festival de Amadores Nacionais, a Rádio Roquete Pinto transmitiu, sexta-feira passada, a representação da peça "Édipo, o Rei" de Sófocles, o notável poeta grego de Colona. A representação da peça estêve a cargo do Teatro Universitário de Campinas. O desempenho da rapaziada da Universidade paulista, levando-se em conta, a complexidade do tema, e o desenvolvimento lerdo dos motivos corais, foi dos melhores. Prova esta nossa suposição a estrondosa ovação que arrancaram do seleto e numeroso público que superlotou o Teatro Dulcina.

A peça é das mais dificeis dentre as 113 ou 123 que Sófocles compôs. "O Rei Édipo" é justamente a peça em que o autor grego mais se esmerou em inserir o principio da ação da vontade humana, buscando dar à linguagem trágica, maior naturalidade. O ponto (não sabemos se é profissional ou amador) "cantou" muito alto a peça, dando-nos em casa uma demonstração evidente de que os rapazes não haviam trabalhado muito as "falas". Além disso (coitado, não tem culpa!) pigarreou muito e os microfones onidirecionais da PRD-5 captou-os todos. Não fôsse isso e teriamos dado grau dez e louvor à rapaziada inteligente da terra paulista que veio ao Rio mostrar que o bom teatro, ou melhor, a boa novela, tem plena e sincera aceitação.

PROGRAMA INFANTIL NA TAMOIO

A Rádio Tamoio está apresentando de segunda a sábado, das 17.30 às 18.00 horas, o programa "Ciranda", inteiramente dedicado à garotada carioca. São gravações especiais, cantigas, arranjos engraçados, instrumentos curiosos lendas e cantigas de rodas tais como, habitualmente, cantadas pelos guris de todo o Brasil. Bom programa e recomendável sobremaneira para as crianças de 8 a 80 anos. Agrada aos pequenos e aos grandes.

PAULO GRACINDO VOLTA AO "BALANÇA"

Paulo Gracindo — o maior sovina do rádio — voltou a escrever o programa "Balança mas não cai". Ouvimos êste ultimo e não podemos nos conformar com algumas piadas imorais que o P. G. meteu a fim de "levantar o moral" do programa. Está visto que o "Balança" qualquer dia dêstes vai cair mesmo. O novo quadro dos ladrões "Tatu" e "Tatá" bem explorado pode render e agradar. Neste programa de sexta-feira passada (como em todos outros) as transições foram muito altas. E' o que se convencionou chamar "soco musical" ou "rajada musical" muito do agrado do produtor alagoano. Estas "passagens" com o concurso da orquestra do maestro Lazolli que utiliza muitos metais, resultam barulhentas e nem sempre estão de acôrdo com as finas piadas do "Balança", às vêzes, não compreendidas pelo auditório. Quando assim acontece a solução é a rajada ou o soco musical que ofende a sensibilidade auditiva do ouvinte de casa, levando-os instintivamente a baixarem o volume do rádio entre um quadro e outro.

JACAREPAGUÁ

Terrenos a Prestação

Terrenos a partir de Cr$ 90.000,00, sem entrada e sem Juros, apenas uma prestação de Cr$ 900,00, com água, luz e ruas já abertas e Escolas Públicas já funcionando Atendemos todos os dias e também aos sábados e domingos, das 8 às 16,30 horas. — Informações: Escritório de Vendas: Rua Carolina Machado nº 480 — 1º andar — Tel: 29-8207 — Madureira

60 MIL BLUSAS
Cr$ 90,00

Na fábrica valem 250, temos tôdas as côres e vendemos qualquer quantidade de popeline, decotados, vários modelos, criações Roustand. Rua Uruguaiana 212 - Sobrado — HELENO.

DROGARIAS AMERICANA

RUA JOAQUIM LOPES DE MACEDO 46

Filial: Pça. 28 de Outubro, 10
BEM NO CENTRO DE CAXIAS

30 MIL BLUSAS
Cr$ 100,00

Valem 450, tôdas as côres. Venham comprar na fábrica. Temos vários modelos em popeline lisas listradas, criações exclusivas de Heleno Roustand. Fabricamos blusões e camisas para homens a partir de 75,00. Rua Uruguaiana, 212 — Sob.

DR. JOSÉ DE ALBUQUERQUE
Membro efetivo da Sociedade de Sexologia de Paris
DOENÇAS SEXUAIS DO HOMEM
R. do Rosário 98, de 13 às 18 hs.

Militares de Quatro Nações Saltarão de Pára-Quedas

Será realizado, amanhã, dia 11, às 9 horas, no campo de Gericinó, o primeiro salto de pára-quedas de oficiais e sargentos que constituem a primeira turma do corrente ano, do Núcleo da Divisão Aeroterrestre, figurando entre os novos pára-quedistas militares do Exército americano, paraguaio e peruano.

A frente dos oficiais e sargentos, alunos que concluiram o curso, saltarão o general Djalma Dias Ribeiro, comandante do Núcleo, o coronel Santa Rosa, chefe do Estado-Maior e outros oficiais instrutores.

Altas autoridades militares e civis e representantes diplomáticos deverão estar presente à demonstração.

FRAQUEZA SEXUAL

MARAVILHA DA VIDA

Faz-se descontos para pedidos de uma dúzia. — Atende-se pelo Reembôlso Postal. — Encontra-se em tôdas as casas de ervas. — RUA PINTO SOARES, 287 Caxias — Est. do Rio

CONSULTÓRIO SENTIMENTAL

PROF. KALIBAN

MARIA EMILIA (Nilópolis) — Pode continuar. Não vejo nenhum inconveniente. Divida entre marido e mulher, tem que ser resolvida com entendimento. Leve-o com jeito. No fim êle pagará com juros. "Amor omnia vincit". Desde que se tem dado bem por que mudar? Não há razão.

SEREI AMADA? (Padre Miguel) — Que dúvida! Em sua idade, menina, ninguém pensa em ficar solteira. Não se aflija por isso. Aos 25 já você terá a resposta para a sua pergunta. Um P. M. (não é polícia militar) reinará em seu coração.

PARADO (Acari) — Efetivamente, não me chegaram às mãos. Meu filho, a sua inconstância é a causa do seu insucesso. Além do mais, você é impressionável e de uma timidez inominável. Não se perturbe com os parentes. Procure vencer êsse complexo de inferioridade que o domina e verá como a situação mudará e não lhe será difícil encontrar emprêgo.

W. G. (Penha Circular) — Tenha fé em Deus. As lágrimas de hoje, serão convertidas em sorrisos num amanhã que não está longe. Seus filhos compensarão os sacrificios. Seus netos lhe assegurarão outras tantas venturas. Por enquanto, faça da paciência e da resignação suas armas prediletas.

CLUVIS (Padre Miguel) — O aconselhável seria deixar valorizar o terreno. Quanto à segunda consulta, preciso da data do seu nascimento, para respondê-la com precisão. Não esqueça de mandar o pseudônimo para resposta.

DUVIDOSO DO AMOR (Vicente de Carvalho) — Infelizmente, não tenho o dom de adivinhar. Dêsse modo, não posso to você não disser. O cupão só não diz nada.

JAPONESINHA (Engenho de Dentro) — Você tem uma personalidade curiosa. Deve ter lutado muito na infância. Está se aproximando da hora psicológica. Não tenha dúvida que a oportunidade chegará no momento exato. Não morrerá do susto de ser titia. A cirurgia, graças a Deus, em nossa terra está em franco progresso. Nada receie. No seu signo, as únicas molestias são: pele e afecção cardíaca. Nada quanto a vesícula. A menos que se tenha equivocado na data do seu nascimento. Não há motivos para alarma.

MORENINHA (Eng. Mário de Carvalho) — Procure falar pessoalmente com o delegado do IAPETC. Se o seu marido era motorista nada tem que ver com o I.A.P.I. Exponha o seu caso e reclame providências a respeito. 4 anos não são quatro dias. Se você está amparada pela Legislação Trabalhista. Não é favor. E' um direito que a lei outorga.

SEMPRE TEU (Vigário Geral) — Mas está claro que deve ir ao oculista. Primeiro trate dos olhos, depois da aquisição do carro. E' evidente.

IMPRUDENTE (Higienópolis) — Procure, sem demora, um nutrólogo e exponha o seu caso, sem acanhamento. E' imprescindível tratar disso com urgência. Qual é a dificuldade? O dinheiro é seu. Seria imprudência não fazê-lo.

RUA IRMÃ ZÉLIA (Vaz Lobo) — Quatro cupões foram mandados dentro de um só envelope, desacompanhados das respectivas consultas. Todos sem pseudônimo para resposta. Façam o obséquio de expor cada um o seu caso, assinar as consultas e preencher, devidamente, os cupões. Sem o que nada feito. Compreenderam?

LAMENTO (Jacaré) — Está na dependência do inventário. Este, por seu turno, depende de andamento do processo. Encurtando as razões, a sua situação só será normalizada após a conclusão do inventário.

ESPERO (Penha) — Meu filho o seu tratamento terá que ser lento. Que lhe adiantaria contrair matrimônio no estado em que se encontra? Iria criar um problema sem necessidade. Eu mantenho o conselho anterior. Já estamos vencendo a quarta parte do mês de fevereiro e o seu estado de saúde ainda não é satisfatório. Como se trata de caso muito delicado, deve expor ao médico a situação e êle dirá o que fazer. Não me aborreço coisa alguma. A minha satisfação seria imensa, se pudesse vê-lo apto para a concessão do seu desejo. Acredite.

SEM SORTE NO AMOR (Benfica) — Não me é dada a faculdade de adivinhar. Portanto, mande dizer o que pretende, para que lhe oriente a respeito.

SUPERFIXO (São Mateus) — A persistência é uma grande virtude. Entretanto, êsse complexo de inferioridade que lhe persegue, tem entravado o seu progresso. Seu signo afirma que você será bom pai e bom marido. Encontrará, certamente, alguém que seja digna do seu amor, não, tenha o menor receio. Você é bastante jovem. Ao completar 22 anos, pensará de outro modo e verificará que Deus escreve direito por linhas tortas. Dê tempo ao tempo. Nada de precipitação.

SENHORA (Cavalcante) — Você senão é brotinho não chega a ser balzaquiana. Idade magnífica. Se como afirma (e é verdade) tem conhecimento do seu signo, sabe até o consorte que lhe convém, donde se depreende que, absolutamente, não ficará solteira. Espere e êle virá em tempo oportuno.

N. R. — Solicitamos aos nossos estimados consulentes a fineza de formularem suas consultas por escrito e [illegible] LUTA DEMOCRATICA

NOME ....
ESTADO CIVIL........ DATA DO NASCIMENTO........
PSEUDÔNIMO PARA RESPOSTA ....
BAIRRO ....

COMPRE **AGORA** UM **TERRENO** EM **BANGÚ**

e assegure a felicidade de seus filhos usando o

PLANO G que GARANTIRÁ aos seus herdeiros QUITAÇÃO INTEGRAL

LOTES NO **BAIRRO JARDIM BOIOBI** E OS ULTIMOS LOTES NO JARDIM RIO DA PRATA.

- Farta condução. Distante 45 minutos da cidade por estrada de Rodagem ou de Ferro (Trem Elétrico).
- Facilidades na compra dos materiais essenciais à construção de sua casa própria.
- Agua - Esgoto - Luz - Arborização - Praças - Bancos - Comércio - Cinemas - Ginasios - Piscina.
- Posse logo após o 1.º pagamento.

PRESTAÇÕES A PARTIR DE
CR$ **600,00** MENSAES
CONDUÇÃO DIÁRIA A PARTIR DE 8 HS.
À AV. CÔNEGO DE VASCONCELOS - 250 - BANGÚ
★ ★ ★
TRATAR: AV. CÔNEGO DE VASCONCELOS, 250
DE 8 ÀS 17 HS. OU A RUA 1.º DE MARÇO - 113
DE 14,30 AS 18 HS. TELS. BANGÚ 681 E 23-6316

BANGÚ

DEPARTAMENTO TERRITORIAL DA
COMPANHIA PROGRESSO INDÚSTRIAL DO BRASIL
FÁBRICA BANGÚ

FORNO & FOGÃO

(Conclusão da 2ª pág.)

bem a ricota, os ovos, a salsa, o sal e a pimenta, espalhando metade dessa mistura sôbre a camada de lasanha, jogando depois sôbre tudo isso cêrca de 1/3 de xícara do queijo parmesão ralado e um têrço da mozzarella. Repita novamente a operação, colocando a camada de môlho, tiras de lasanha, mistura de ricota e queijo e, em seguida junte o quarto restante do môlho e as tiras da lasanha que sobraram.

4 — Polvilhe agora a última camada de lasanha com o que sobrou do queijo ralado, e por último, ponha o restante do môlho e da mozzarella. Ponha a lasanha para assar durante uma hora e, retirando-a do forno, deixe esfriar de 15 a 30 minutos, para partir fàcilmente. Enquanto o prato esfria, aqueça no môlho as salsichas e as almôndegas maiores.

5 — Junte a cada prato salsichas e almôndegas passadas no môlho e com a lasanha, sirva pãesinhos, uma salada de legumes com enchovas e pimentão e, como sobremesa, frutas ou sorvete.

Esta receita dá uma ótima refeição para 10 ou 12 pessoas bem famintas.

O MOLHO

INGREDIENTES — 350 gramas de lombo de vaca passada na máquina — 125 gramas de lombo de porco, também moído — 2 ovos sem bater — 2 colheres de queijo parmesão ralado — 3/4 de xícara de farinha de rôsca bem sêca — 1 colher de salsa picada — 1 colherinha (de chá) de sal — 500 gramas de salsichas italianas — 1 cabeça de alho — 2/3 de xícara de massa de tomate — 1/2 quilo de tomates — 1 colher de sopa de sal — 1/2 colherinha de sementes de funcho — 2 colheres de salsa picadinha — 1 cabeça de alho — 1 colher de crá de manjericão sêco.

MODO DE FAZER — De véspera ou pela manhã do dia a ser servido o prato. — Misture bem as carnes, os ovos, o queijo, a farinha de rosca, 1 colher de salsa, a colherinha de sal Divida a mistura em duas metades. Com uma delas, faça umas dez almôndegas grandes, e com a outra, umas 4 dúzias de almôndegas pequenas. Numa frigideira de ferro, ponha a corar, até que se junte alguma gordura, as salsichas e um dente de alho. Junte em seguida a essas salsichas as bolinhas de carne, deixando corar um pouco, e retirando em seguida da frigideira, onde permanecerá a gordura, que deve ser juntada à massa de tomate. Deixe cozer à fogo lento durante alguns minutos junte os tomates, 1 colher de sal e o funcho. Cozinhe a fogo lento, sem tampar, mexendo sempre, durante uma hora, ou até ficar bem grosso. Junte as salsichas, as almôndegas e 2 xícaras e meia de água: cozinhe ainda a fogo brando, sem cobrir, durante cêrca de 2 horas, retire as salsichas e as almôndegas grandes e ponha tudo na geladeira.

COMO AQUECER O MOLHO — Aqueça o môlho em fogo lento, até que comece a borbulhar juntando então 2 colheres de salsa picadinha, um dente de alho e o manjericão. Sirva como está indicado na receita de Lasanha de Forno.

TOCHAS HUMANAS...

(Conclusão da 12.ª pág.)

entanto, à altura do quilômetro 14 e meio, sua viatura enguiçou por falta de gasolina. O causídico abandonou o carro e em outra viatura, de "carona", seguiu até um posto de gasolina situado alguns quilômetros adiante, a fim de adquirir o combustível.

A SEGUNDA "CARONA" FOI FATÍDICA

No pôsto de gasolina, o advogado Eduardo dos Reis adquiriu alguns litros do combustível e aguardou que outra viatura surgisse para apanhar nova "carona". Minutos depois surgia o carro-tanque de chapa D. F. 61-66-14, dirigido pelo motorista José Chaves do Nascimento, branco, casado, de 36 anos, domiciliado à Avenida Guanabara, n.º 361, no município de Duque de Caxias, a quem solicitou uma passagem e foi atendido.

TERRÍVEL EXPLOSÃO

No entanto, quando se aprestava para embarcar na boléia, ao lado do motorista, o causídico, inadvertidamente, tocou em um cabo da bateria provocando contato e curto circuito. Uma fagulha foi cair no galão contendo gasolina. Houve a explosão e Eduardo foi envolvido pelas chamas, o mesmo sucedendo com o motorista José Chaves. Ambos saíram correndo pela estrada. Isso ocorreu nas proximidades do quilômetros 14 e do Bar "Tico-Tico".

SOCORRIDOS POR OUTRO COLEGA

Neste momento, com destino à Avenida Brasil, surgiu um ônibus da Fábrica Nacional de Motores, conduzido pelo profissional Antonio de Oliveira Fagundes, residente à Rua Galvania, n.º 116, na Vila da Penha, que prestou socorro a seu colega José Chaves e ao advogado Eduardo dos Reis. Ambos, apresentando queimaduras de 1.º, 2.º e 3.º graus generalizadas, foram conduzidos ao Hospital Getúlio Vargas, onde, depois de medicados, ficaram internados.

NÃO SABE O QUE SUCEDEU AO CARRO-TANQUE

O motorista José Chaves do Nascimento, cujo estado é mais satisfatório que o do advogado do Banco do Brasil, afirmou desconhecer o que teria sucedido ao carro-tanque por êle dirigido. Por outro lado, o causídico Eduardo dos Reis, que mal podia falar, não pôde fornecer o número da chapa de sua viatura.

Esta ocorrência foi levada ao conhecimento das autoridades policiais da Delegacia do município de Caxias.

O BICHO QUE DEU

Continua a intensa campanha encetada pela Delegacia de Costumes e Diversões para acabar com o "jôgo de bicho" Todavia êle funcionou ontem. Tanto assim é que apresentou apesar das sucessivas mudanças de delegados que se comprometem a extinguí-lo dentro de 72 horas os seguintes resultados.

DIA

2021 — 6	2844 — 11
9490 — 23	038 — 10
5289 — 23	179 — 20
8394 — 24	S. — 21

CONST.	NITEROI
1308 — 2	2776 — 19
4883 — 21	1465 — 17
2618 — 5	0432 — 8
3029 — 8	7728 — 7
1838 — 10	2401 — 1

BANCO FORTE

DIA	NOITE
7584 — 21	4587 — 22
7770 — 18	0435 — 9
5617 — 5	2448 — 12
1108 — 2	7632 — 8
6535 — 9	2384 — 21
614 — 4	....
086 — 22	....
S. — 9	....

MAQUINAS DE COSTURA CR$ 2.500,00 — CR$ 330,00 POR MES

Novas, Com Bobina Redonda e Garantia, Com Cinco Gavetas

Isto é verdade, venha verificar. Somente no 5º aniversário do Sobrado da Economia que cumpre sempre o que anuncia, com o mesmo êxito de sempre, porque não cobra luxo e sim, seu justo valor. Cuidado com os camelôs que procuram desviar sua atenção de nossa casa. Mesmo quem ganha pouco, pode obter uma boa máquina de costura nova, com 5 gavetas e bobina redonda, com certificado de garantia por escrito de 10, 15 e 20 anos. Temos as seguintes marcas à sua disposição: Philips, Crosley, Elgim, Minerva, Vigorelli, Elite Princesa, Imperial, Olimpia, Pfaff, Gritzner, Alfa e Singer. Recondicionadas ou a marca que V. Exa. procura. — A vista a partir de Cr$ 4.500,00. N. B. Apresente êste anúncio e ganhe uma bobina sobressalente, como oferta de aniversário. Vendemos e entregamos no Estado do Rio. — Antonio Soares Representações — Rua Buenos Aires, 156 2º andar, (Entre Uruguaiana e Andradas) — Atenção para o letreiro luminoso Fábrica de Gachetas.

GELADEIRAS ELETRICAS 7 PES CUBICOS CR$ 11.500,00

Cr$ 500,00 por mês — Novas com garantia

Isto é verdade, Venha verificar. Acabamos de receber o mod. 1957 ao... mento no 5º aniversário do Sobrado da Economia, que cumpre sempre o que anuncia, com o mesmo êxito de sempre, porque não cobra luxo e sim, seu justo valor. Cuidado com os camelôs, que procuram desviar sua atenção de nossa casa. Mesmo quem ganha pouco pode obter uma boa Geladeira, nova, com garantia por escrito sem sistema de refrigeração, estrangeira e assistência técnica permanente. 9 mudanças de temperatura. O Sobrado da Economia tem a Geladeira que V. Exa. procura. — Geladeiras Elétricas mod. 1957 com entrada, prestações a partir de Cr$ 14.500,00. N. B. — Apresente este anúncio e ganhe um jôgo de... bem tenho americanas de 7, 8, 9 e 10 pés cúbicos. — A vista, a partir de Cr$ 14.500,00. Apresente êste anúncio e ganhe um jôgo de aplicações como oferta de aniversário. — Vendemos e entregamos no Estado do Rio, Antonio Soares Representações, Rua Buenos Aires, 156, 2º andar, entre Uruguaiana e Andradas. Atenção para o letreiro luminoso: Fábrica de Gachetas.

Situação de Descalabro na Casa do Estudante...

(Conclusão da 12.ª pág.)

tendo a Casa do Estudante do Brasil, com sede própria à Rua Santa Luzia.

Dizem os estudantes que dos 12 andares que compõe a sede daquela instituição sòmente 3 são destinados a alojamento para os rapazes que estudam, sendo degradante o quadro que presenciam todos as noites, quando dezenas de colegas seus apinham-se pelos corredores.

PIOR DO QUE FILA DE TELEFONE

Um por um, foram os componentes da dita comissão discorrendo sôbre seus casos, Augusto Francisco da Silva, estudante de Ciências Econômicas, disse que está inscrito há 2 anos e meio, sem ter tido nenhuma resposta até o presente data, Frederico Fraga de Oliveira, que está fazendo um dos cursos da Fundação Getúlio Vargas, declarou que está inscrito para a primeira vaga que surgir, desde 1954, e que "inscrever-se na Casa dos Estudantes do Brasil é pior do que inscrever-se na Cia. Telefônica, pois esta, tarde mais resolve e aquela não resolve nunca."

FOI MORAR NO MORRO DO ESQUELETO

Interrompendo, aparteou um jovem acadêmico da Escola Nacional de Belas Artes, Raul Dias, que depois de dormir 25 dias nos corredores da Casa do Estudante do Brasil, resolveu ir morar na favela do Esqueleto, onde seus pertences estavam em maior segurança...

Por outro lado, disse um colega ao lado de Raul, que quando foi-se inscrever recebeu a seguinte resposta:

"... eu acho melhor o sr. não colocar seu nome na "fila" pois, tenho a certeza que nunca será chamado, porque não há "vaga"".

SOLIDARIEDADE DA ENTIDADE ESTUDANTIL

A União Nacional dos Estudantes resolveu, em assembléia Geral Extraordinária, dar todo o apoio a êsses colegas nessa campanha de moralização dessa instituição de caráter particular, mas que recebe subvenção dos cofres públicos. Querem os jovens que o prédio onde está instalado a sede do C.E.B. seja totalmente destinado a alojamento para estudantes, e não para firmas comerciais, restaurantes, consultórios dentários, etc...

Gravemente Ferido...

(Conclusão da 12.ª pág.)

tidade de sangue, acusava traumatismo crânio encefálico. Tudo indica que o indefeso motorista fôra vítima de um assalto, pois em seus bolsos não foi encontrado nenhuma importância em dinheiro, e o local onde agonizava, sempre foi escolhido por assaltantes, para a prática de delitos desta natureza.

Por intermédio do investigador Barreto, destacado naquele nosocômio, o comissário do 24º Distrito Policial foi posto ao corrente. Enquanto isso, com poucas probabilidades de resistir, Djalma Bruno dos Santos, que diga-se de passagem, possui várias tatuagens pelo corpo, ficava internado.

Júlio Figueiredo
Cirurgião-Dentista
Comunica a seus clientes que transferiu seu consultório dentário para a Rua Santana 73, 4º andar, sala 404, Ed. Maipu. 2as. 4as. e 6as. das 8 às 19 horas. — Res.: Rua Mariz e Barros 470, apt. 207. Tel: 34-8717

Polícia Contra Polícia...

(Conclui na 6.ª pág.)

lites, inclusive o assalto praticado contra a casa comercial de seu próprio irmão José Razuk.

AOS POUCOS VÃO CHEGANDO AO FIM

Na repartição policial, cientificado da confissão do irmão, o comerciante José Razuk, que por muitas vêzes o ajudou, tentando regenerá-lo, revoltou-se com o cinismo de Arlindo, que descontrolado aplicou-lhe duas bofetadas. Arlindo, apesar do amparo da família, preferiu juntar-se com Amauri Teixeira Chaves, Antônio Teles de Meneses e Aloísio de Assis, vulgo "Filé Mignon", a fim de formar uma quadrilha de assaltantes. Também participam do bando o funcionário da Câmara Municipal de Meriti, Geraldo Costa, alcunhado "Geraldino" e Elizeu Tiago, ambos foragidos.

O delegado Rogério Monte Karp, que foi apontado como responsável pelo atentado contra "Canela" e sua amante, aos poucos, por intermédio de Arlindo, vai obtendo detalhes que por certo irão entregar à Justiça, os verdadeiros bandidos.

ONDE SURGE "BAIANO"

Dêste modo, surgiu o nome do contraventor Arnoul Guedes Amorim, vulgo "Baiano", responsável por inúmeras casas de tavolagens espalhadas pelo município de Meriti. Sabedor da divergência existente entre Arlindo e seu irmão José Razuk de quem o banqueiro do bicho é inimigo por divergências políticas, aproveitou-se do espírito violento de Arlindo. E quanto viu uma de suas casas de jôgo assaltada por "Canela", pôs em prática seu plano.

Arlindo Razuk, que tudo faz para arranjar dinheiro fácil, foi convidado a juntar-se aos capangas de "Baiano" conhecidos por Durval de tal, "Neco" e Ari, e em um carro de praça, seguiu para Jacarepaguá, depois de avisado por uma mulher, do paradeiro do assaltante, que para pagar a audácia teria de morrer.

A FÔRÇA DO MEDO

Houve o tiroteio. Minutos depois, chegava o carro policial, com vários investigadores. Estes ainda notaram quando os assaltantes fugiam e foram obrigados a usar de suas armas de vez que os bandidos atiravam.

O primeiro a entrar na casa verde foi o investigador-vereador França, que encontrou "Canela" caído com uma das pernas fraturada a bala, enquanto Maria Antônia, numa poça de sangue, acusava grave ferida na região costal.

Os policiais que foram ali apanhar "Canela", resolveram levá-lo a um hospital, mas sob suas vistas. Daí terem sido conduzidos "Canela" e Maria Antônia para Meriti. Na delegacia daquele município, embora soubesse que sua eliminação fôra decretada por Arnoul Amorim, o "Baiano", Nilton José teve medo de denunciá-lo lembrando o código da contravenção: "delator morre".

Então o melhor que podia fazer, era apontar outra pessoa. Escolheu "Pirulito", que afinal defendeu-se e provou sua inocência.

RESTAVA JOSÉ RAZUK

Dos dois primeiros apontados, restava safar-se José Razuk, que por se parecer muito com seu irmão bandido foi alvo da curiosidade policial, visto ser bastante conhecido em Meriti. No entanto, José Razuk foi quem se apresentou ao delegado Karp, para prestar esclarecimentos e auxílio na captura do irmão, que do há muito, por ter enveredado na senda do crime, foi alijado da família. E tão logo Arlindo, com seus companheiros, foi prêso, tudo parecia vir à tona.

Aí temos os fatos, segundo a polícia de São João de Meriti, que se apoia, ainda, nos indícios seguintes: "Baiano" desapareceu da circulação, depois do atentado, bem como "Neco", Durval e Ari, seus capangas.

Mas nessa versão não acredita muito a polícia do 26.º Distrito, onde foi aberto inquérito sôbre o ataque à "casa verde". O investigador Sena deu por concluído seu trabalho, deixando pesar sôbre as autoridades policiais de Meriti sérias suspeitas de autoria do atentado.

Por isso, interessados mais em salvar a própria pele, os acusados estão se desdobrando em diligências para apresentar culpados e provas, nesse caso em que estamos vendo polícia contra polícia.

FALECEU O EX-PRESIDENTE DA...

(Conclusão da 12.ª pág.)

mirante Nicolas Horthy, que acaba de falecer no Estoril, perto de Lisboa, com a idade de 89 anos, tinha sido eleito regente da Hungria em 1.º de março de 1920, e, na qualidade de monarquista convicto, tornara-se campeão da luta pela revisão do Tratado de Trianon, antes de estabelecer estreita aliança com a Itália fascista, e depois com a Alemanha nazista.

Entre 1938 e 1940, obtivera o seu govêrno a reincorporação da Rússia Subcarpática, e de uma parte da Transilvânia, e, depois de haver denunciado o tratado entre a Hungria e a Iugoslávia, participara da ocupação da Iugoslávia. Finalmente, em 1941, entrara em guerra contra a URSS, ao lado dos países do Eixo.

Depois da defecção da Itália, Hitler convocou o regente à Alemanha e deu ordem às suas tropas para que ocupassem a Hungria (março de 1944). Desde então, estêve Horthy em poder dos alemães, mas em 15 de outubro do mesmo ano, depois de haver pedido armistício aos aliados, convidou a população húngara a abandonar a aliança alemã. No mesmo dia, a "Cruz Farpada" (Partido Nazista Húngaro) tomava o poder em Budapeste.

Deportado para o interior da Baviera pela Werrmacht, foi Horthy submetido a julgamento, e reconheci inocente pelas autoridades aliadas, em 1945.

Partiu para a Suíça em 1948, indo depois estabelecer-se em Portugal, onde, em 1953, publicou sua autobiografia: "Uma Vida da Hungria".

Nascera Nicolas Horthy em Kenderes, em 18 de junho de 1868. Promovido a almirante no fim da primeira guerra mundial, organizara, depois das hostilidades, o núcleo de um novo exército, com o qual fêz solene entrada em Budapeste, em 16 de novembro de 1919, depois da queda do govêrno comunista de Bela Kun.

Caminhão "Chevrolet" 1939

Vende-se um de cabina sôbre o motor, para 4 toneladas completamente reformado e em ótimo estado. Ver e tratar no Pôsto de gasolina "Belcor" à Rua Silva Vale, em Cavalcante. Minha auxiliar.

A Firma Vende...

(Conclusão da 12.ª pág.)

dos trabalhadores, o sr. José Américo disse que a máquina Radial ali existente, foi vendida recentemente pelo preço de Cr$ 1.200.000,00.

O D.N.T. PARECE NÃO EXISTIR

Já há tempos foi requerido ao Diretor do Departamento Nacional do Trabalho, uma mêsa redonda entre empregados e empregadores, para ficar de vez esclarecida e solucionada a situação. Entretanto até o presente data, os mentores daquêle Departamento, nada fizeram nêste sentido ignorando-se a providência que o Sindicato da Classe irá tomar. Não fôsse a atuação pacificadora do Sindicato junto ao operariado já se teria registrado agressões e depredações na instalação da fábrica.

Finalizando, os operários solicitaram a intervenção urgente do D.N.T., pois, não podem aguentar mais as privações que estão passando.

DR. PEDRO DE ALBUQUERQUE
Doenças Sexuais e Urinárias — R. Buenos Aires 80, 7.º and. Das 14 às 18 hs.

ESTÁ DOENTE?

Não tem melhoras? Deseja uma consulta espiritualista? Escreva dizendo o que sente, para o Centro Espírita São Miguel, Rua Bela, 313, enviando envelope, endereço e selos para resposta.

Lesaram Bancos em Dez Milhões de...

(Conclusão da 12.ª pág.)

lhão de cruzeiros. Diversos outros Bancos sofreram também prejuízos elevadíssimos. As autoridades da Seção de Defraudações já sabem quem são os três falsários, elementos estrangeiros. A técnica que os leva ao sucesso no golpe delituoso é a seguinte: retiram um talão com a assinatura de um depositante do Banco. Falsificam a seguir em todos os cheques do talão a assinatura do cliente. De acôrdo com a perfeição da assinatura escolhem o cheque e levantam a quantia desejada. Há casos em que depositam o cheque noutro Banco, para em seguida conseguirem do próprio Banco o abono da assinatura do falsário, e voltam depois ao estabelecimento primitivo e dão o golpe. Segundo informações colhidas por nossa reportagem, calcula-se que o prejuízo dos diversos estabelecimentos bancários atinja a cifra de 10 milhões de cruzeiros. O trabalho realizado pelos falsários é bem feito e meticuloso. Acompanham os passos do correntista e estudam seus hábitos. Sòmente num dia, os membros da quadrilha conseguiram levantar de diversas agências de determinado banco 2 milhões de cruzeiros. Acreditam os policiais orientados pelo delegado Diógenes de Barros que dentro de poucos dias conseguirão prender os responsáveis pelo fato.

Presos Uma Ladra...

Conclusão da 12ª. Página

Lago, foi detida por aquela turma de policiais, sendo encaminhada juntamente com o produto do roubo àquela delegacia, onde foi autuada em flagrante.

Armou Uma Cilada...

(Conclusão da 12ª página)

atendendo a uma solicitação do delegado de Cachoeiro de Macacu, que dava como certo, o paradeiro do criminoso na capital fluminense. Todavia, o criminoso não foi localizado.

EM JACAREPAGUA

Por outro lado, parentes da vítima, dentre as quais o sargento da Polícia Militar do Distrito Federal, João Martins Viana, resolveram encetar diligências nesta capital, onde sabiam que Valdemiro Campos tem um irmão domiciliado em Jacarepaguá, morador à Rua Carimã, número 155. Nesta casa, João Viana travou conhecimento com José de Aguiar, irmão do criminoso, que não guardou segrêdo:

— Meu irmão está morando comigo!

O sargento João Viana resolveu aguardar a volta de Valdemiro que tinha saído em busca de emprêgo. A' noite, assobiando, o criminoso chegava à casa do irmão, onde foi prêso pelo miliciano.

Levado para a Delegacia de Plantão, em Niterói, Valdemiro confessou em seus mínimos detalhes o crime que praticara, acrescentando que por várias vezes esteve aguardando a passagem de sua vítima. Depois de serem tomadas a têrmo as declarações de Valdemiro Campos de Aguiar, o criminoso, foi trancafiado ao xadrez.

Consultas Cr$ 50,00
Olhos — Ouvidos — Nariz e Garganta — DR. FORTUNATO Rua da Carioca, 6 - 4.º andar. Das 12 às 18 horas. Consulta com hora marcada Cr$ 100,00 — Tel.: 22-3655

Taxa de Periculosidade Para o Pessoal Dos Laboratórios

Nossa reportagem teve ocasião de ouvir o sr. Floriano da Silveira Maciel, novo presidente do Sindicato dos Trabalhadores nas Indústrias de Produtos Químicos para fins Industriais, de Produtos Farmacêuticos, de Perfumarias, de Tintas e Vernizes e de Sabão e Velas do Rio de Janeiro, recentemente empossado.

O sr. Floriano da Silveira Maciel que, pela primeira vêz assume funções de direção sindical, disse que o programa de ação da nova diretoria, integrada por categoria, dos representantes da classe, é bastante proveitoso. Seu principal objetivo é exigir a aplicação da lei de periculosidade e o pagamento da respectiva taxa adicional de 30 por cento para a classe, tendo em vista, frisou, a alta incidência do perigo nos laboratórios e nas fábricas de produtos químicos a sabões, velas, tintas e vernizes, causando constantes lesões aos operários, quando não a morte ou a invalidez permanente.

Esclareceu, ainda, que pretende promover uma campanha de incentivo à sindicalização, para que todos os integrantes das categorias filiadas se associem; será apressada a compra de uma sede própria; aumentará os serviços assistenciais, com a criação de setôres cultural e recreativo, além dos atuais serviços médico, odontológico e jurídico; providenciará a instalação de uma cooperativa de consumo; organizará e ampliará o quadro dos delegados sindicais para que haja um dêsses representantes da entidade em cada laboratório, em cada fábrica; e encetará um movimento visando melhorias de condições de trabalho, de remuneração e de bem-estar para tôda a classe.

Finalizando, afirmou o sr. Floriano da Silveira Maciel que a diretoria do sindicato forma uma verdadeira equipe de trabalho e cumprirá seus encargos com dedicação e empenho, tudo fazendo para que os associados se sintam satisfeitos e confiem plenamente na sua entidade.

Tenório Deseja Que o Crime Seja Esclarecido...

Conclusão da 1ª. Página

Neto, amigo incondicional de todos os governos e móvel fofinho do gabinete da superintendência do referido vespertino, abriu a seguinte manchete: "Tenório Acusado de Outro Crime de Morte".

A VERSÃO DO "CHAUFFEUR" DE TENÓRIO

Vamos transcrever da LUTA de ontem a versão do "chauffeur" de Tenório Cavalcanti, na qual êle tinha de se louvar até prova em contrário:

"Regressava, ontem, de São Paulo, o carro do deputado Tenório Cavalcanti, diretor de LUTA DEMOCRÁTICA conduzindo uma sobrinha daquele parlamentar, Elita Tenório Cavalcanti, que, em estado gravíssimo, era trazida do Hospital de Mandaqui, para o Sanatório de Curicica, nesta capital.

No caminho, pediu uma carona ao "chauffeur" Francisco dos Santos, um senhor que se identificou como agente da polícia paulista.

Na altura de Jacareí (E. de São Paulo), um guarda rodoviário fez parar o automóvel que teria excedido o limite de velocidade permitida. Argumentou o "chauffeur" que a doente estava em estado gravíssimo e êle temia, a qualquer momento, um desenlace. O guarda, depois de uma troca áspera de palavras, agrediu o motorista, esbofeteando-o. Nessa altura dos acontecimentos, o passageiro a quem êle dera carona correu em defesa do agredido, fazendo uso da arma que portava. Do tiroteio deve ter resultado o morto e o ferido a que os telegramas de São Paulo se referem".

NÃO EXISTE O AGENTE DE POLÍCIA

Apurou, agora, o deputado Tenório Cavalcanti, que não existe o agente de polícia a que se referiu o motorista Santos e que teria alvejado os guardas.

À sua revelia, Santos levou de Caxias uma pessoa cujo nome êle procura ocultar e que teria cometido o crime, ao ver o companheiro esbofeteado pelo guarda.

PAIXÃO OU MÁ FÉ

O depoimento do guarda Mamede Santos apontando o deputado Tenório Cavalcanti como a pessoa que atirou nos guardas só pode ser fruto de insânia ou maldosa insinuação de terceiros.

Falando à LUTA DEMOCRÁTICA, ontem, disse o deputado Tenório Cavalcanti que na próxima semana, levará a São Paulo o seu carro para exame pericial e apresentará o motorista que, como ficou claro, no depoimento do próprio guarda Mamede, não foi o autor dos disparos.

TENÓRIO NÃO SAIU ANTEONTEM DE CAXIAS

Quando Tenório Cavalcanti sai de Caxias, todo mundo sabe. Pergunte-se na Praça do Pacificador: Tenório está em casa? Qualquer morador responderá negativa ou afirmativamente.

Isso se explica pela sua popularidade e identificação com o povo daquela terra. Não há problema de difícil solução numa família que não vá ter à barra do juiz humano e paternal que é Tenório Cavalcanti.

Sua casa vive de portas abertas para atender às centenas de pessoas dos municípios fluminenses e do próprio Distrito Federal que ali vão em busca de seu conselho e de seu amparo material ou moral.

O diretor de LUTA DEMOCRÁTICA, ultimando os preparativos de sua casa para o coquetel oferecido, ontem, à Imprensa e à personalidades da política, do comércio e da indústria, não saiu anteontem de Caxias, tendo falado pelo telefone com várias pessoas desta capital.

DESUMANOS

Sejam quais forem os resultados do inquérito não pode deixar de influir no ânimo da Justiça, o procedimento desumano do guarda, deixando de atender ao apêlo que poderia decidir da vida de uma moça quase moribunda.

Tenório declarou-nos ainda que não acoberta criminosos e deseja que tudo seja plenamente esclarecido, mas se os fatos se passaram como narra o motorista Santos, êle próprio, vendo seu empregado esbofeteado, tomaria sua defesa, repelindo a agressão, se pudesse proporcionalmente.

DESPACHOS DO GOVERNADOR PAULISTA

SÃO PAULO, 9 (Asapress) — O governador Jânio Quadros está pessoalmente empenhado no sentido de que não fiquem impunes os assassinos da Via Dutra, que estupidamente tiraram a vida de um guarda rodoviário, ao passo que um segundo guarda foi deixado estendido na estrada, entre a vida e a morte.

Ainda hoje o chefe do executivo paulista enviou um despacho ao secretário da Segurança Pública, em caráter urgentíssimo, nos seguintes têrmos: "Ciente do crime ocorrido na Via Dutra, determino a v. exa. designar delegado especial para presidir o respectivo inquérito e solicitar à Secretaria da Justiça a designação de promotor público que o acompanhe. O rigor e o empenho devem ser exemplares".

Ao titular da pasta da Justiça, o governador do Estado enviou o seguinte despacho: "Designar subprocurador para acompanhar o inquérito policial relativo ao crime ocorrido ontem, na Via Dutra. A Secretaria de Segurança designará delegado especial. O govêrno está empenhado, com rigor e interêsse especiais, na elucidação dos fatos delituosos e na punição dos culpados".

TELEGRAMA DE TENÓRIO A JÂNIO

O deputado Tenório Cavalcanti enviou o seguinte telegrama ao governador Jânio Quadros:

"Conforta-me empenho vossência esclarecer crime Via Presidente Dutra, Jacareí, objeto exploração meu nome fins políticos. Designação delegado especial e promotor dá-me garantias apuração imparcial. Atenciosas saudações. Tenório Cavalcanti".

Juraram no Velório Vingar o Bandido...

Conclusão da 1ª. Página

AUTO-ELIMINAÇÃO, DISSE O RELATÓRIO DO COMISSÁRIO

Regressando à delegacia após as providências de praxe, o comissário fêz um relatório da ocorrência, dizendo que se tratava de auto-eliminação, e que provàvelmente outro marginal, passando pelo local em seguida, roubara as armas dos dois mortos. O delegado Veríssimo, não satisfeito com o relatório, designou o detetive João Inácio dos Santos, número 317, para apurar o caso em seus mínimos detalhes.

CINCO HOMENS E MUITOS TIROS

No local, após longas diligências, o policial apurou que no dia do fato, por volta de meio-dia, ali estiveram cinco homens que foram identificados. São êles: Demilson Cláudio Brás, prêto, solteiro, de 26 anos, sapateiro, domiciliado à Estrada do Sapê, 370; Erlson Gonçalves Brandão, vulgo "Eri", pardo, de 27 anos, sem profissão nem residência e Paulo dos Santos Martins, prêto, solteiro, de 25 anos, alcunhado de "Paulinho", domiciliado à Rua Fernandes Marinho, 128, além das duas vítimas. Todos assaltantes e desordeiros. Nenhum dêles era conhecido no local, a não ser Orlando que ali residiu durante muitos anos, à Rua Capitão Macieira, 219.

UM MENINO DE 6 ANOS E SEU TIO, AS TESTEMUNHAS

A identidade dos bandidos foi descoberta graças ao testemunho do menino Ernesto França Monteiro Moll, de 6 anos, que na hora do fato, brincava com seu tio, o senhor Manuel Monteiro Lopes, de 73 anos, à porta da residência, à Rua Carlos Xavier, 477. Disse a criança que os cinco homens trocaram rápidas palavras. Em seguida abaixaram-se como se estivessem fazendo partilha de alguma coisa ou jogando cartas ou dados. Logo a seguir, "Paulinho", de posse de uma arma automática "Luger" p. 32 disparou atingindo "Landeco", que morreu com um tiro na cabeça. "Nenem Bandalha" ainda sacou de sua "45", mas não teve tempo de atirar, pois foi crivado de balas. Em seguida "Paulinho" recolheu as armas de suas vítimas e como se nada tivesse acontecido, retirou-se calmamente em companhia dos dois parceiros. Facilitou a identificação dos criminosos a descrição exata feita pelo menino, do assassino.

DILIGÊNCIAS PARA A CAPTURA

De posse de tão valiosas informações, o detetive João Inácio começou a procurar os criminosos, sabendo finalmente que "Paulinho" fazia ponto no Café Haia, local onde se reune a "gang" do subúrbio da Central do Brasil. "Paulinho" é apontado como o homem que "atravessava" a erva para os viciados que ali o procuravam. Em espetacular diligência, o referido facínora e seu companheiro Demilson foram detidos.

ENCONTRADAS AS ARMAS

A residência de Paulo dos Santos Martins, é mobilada com gôsto. Móveis modernos e radiovitrola foram encontrados pela polícia, bem como muitas jóias de uso do facínora, e boas roupas. Vasculharam tôda a casa e encontraram a automática "Luger", que matou os dois homens. A arma calibre "45", de propriedade do bandido morto, foi encontrada dentro do colchão. A pistola 7,65, foi vendida a outro marginal, dias após o crime.

MORRERAM POR ACIDENTE

"Paulinho" foi encaminhado ao 24.º Distrito Policial, onde prestou depoimento. Disse êle que realmente os dois homens tombaram por disparos feitos com sua armas, mas que foi acidentalmente. Quis travar a automática e cada vez saíam mais tiros.

A VERDADEIRA VERSÃO

O detetive João Ignácio, falando à reportagem reviveu a história que originou a eliminação dos dois criminosos mortos. O bando de "Paulinho" era composto de Demilson, Erlson e Joaquim Leal Santana, prêto, solteiro, de 25 anos, residente à Rua Tenente Raulier, 19, conhecido pela alcunha de "Flamengo".

O bandido, no dia 12 de outubro, foi assassinado por "Nenem Bandalha" e por "Landeco", no cruzamento das ruas Nilo Romero e Pescador Josino.

JURAMENTO DE BANDIDO NO VELÓRIO

No velório de "Flamengo", compareceram os três bandidos. "Paulinho", junto ao caixão do companheiro, jurou eliminar o mais rápido possível seus assassinos. Depois do feretro, passaram a providenciar o cumprimento da promêssa. Conseguiram localizar os assassinos de "Flamengo" e marcaram um encontro às 12 horas do dia 25 de outubro, no campo do Guarani. Chegaram um pouco antes e fizeram retirar-se do local desocupados que jogavam "ronda". Logo a seguir surgiram "Nenem" e "Landeco". A cena foi rápida. "Flamengo" estava vingado.

QUEM ERA "NENEM BANDALHA"

A polícia apurou que a arma levada por "Paulinho", que era de "Nenem Bandalha", foi roubada do Exército. Trata-se de uma "45", modelo 1939, número de registro 557 adquirida pelo facínora assassinado, pela quantia de 2 mil cruzeiros, no Cais do Pôrto. "Nenem Bandalha" tem em sua vida de crime diversos assaltos e homicídios, sendo que há tempos havia tentado contra a vida do investigador Malta, quando o mesmo lhe deu voz de prisão, em Acari.

TRAJE DE BANDIDO

Demilson, apesar de se encontrar no xadrez, estava elegantemente vestido quando foi ouvido pela reportagem. Trajava um blusão de linho, calças marrão e chinelos charlote da mesma côr. "Paulinho" vestia camisa de "Nylon" e trazia nos dedos diversos anéis.

DUAS QUADRILHAS QUE SE DIZIMAM

A polícia acredita que a série de crimes vinha sendo motivada pela disputa entre as quadrilhas de "Paulinho" e "Nenem Bandalha", pela zona de Madureira, Acari, Vicente de Carvalho e Vaz Lobo, para venda da erva maldita.

Teria Sido Abatida a Fera de Capivari

TIETÊ, 9 (Asapress) — O lavrador Antonio José Rapite, que se achava em companhia do sr. Boveto Maschia, abateu ontem às 16 horas, na fazenda dos irmãos Sodré, no bairro do Ribeirão Fundo, um grande cão mestiço do veadeiro e buldog, de cores amarelo e prêto, no momento em que procurava abater um garoto. O cão foi abatido a uns 100 metros do local onde fôra encontrada uma rez morta pelo estranho animal que vinha dizimando os rebanhos. Presume-se que seja o misterioso animal que vinha devorando rezes das fazendas e pondo em sobressalto a população dos interiores.

Assaltaram o...

Conclusão da 1ª. Página

riti. Quando chegou à plataforma encontrou-se com surprêsa com Antonio e os três indivíduos que cêdo haviam roubado seu ponto. Imediatamente meteu a mão no bolso e pegou na arma fazendo fogo contra Antonio, que recebeu um balaço na região ingnal direita e outro na regiol glútea. O criminoso evadiu-se, enquanto a vítima em estado grave, foi removida para o Hospital Carlos Chagas. As autoridades do 24.º Distrito Policial estão no encalço do criminoso, tendo pedido inclusive, auxílio a polícia de Meriti.

Desastre de Trem...

Conclusão da 1ª. Página

teiro, 43 anos, Rua São Francisco Xavier 389, nesta Capital; Samuel Beck, polonês, branco, casado 53 anos Rua Antonio Grande s/n. em Queimados.

A Polícia de Nova Iguaçu tomou conhecimento da ocorrência.

Já Tem Apelido...

Conclusão da 1ª. Página

"Vickers-Armstrong". Custou alguns milhões de cruzeiros o avião presidencial. A moderna aeronave tem acomodações especiais como escritório, sanitários, poltronas reclináveis, cabina pressurizada e pode conduzir vinte e cinco passageiros fora a tripulação. Possui plena autonomia de vôo, utilizando somente dois de seus quatro possantes motores, inclusive na decolagem e aterragem.

A VACA MALHADA

O novo avião foi batizado por um dos repórteres do Rio, como "Vaca Malhada".

E' que o possante aparelho de que se utilizava o saudoso presidente Roosevelt foi, carinhosamente apelidado de "Secre Cow" — vaca sagrada.

Não sabemos como justificar a nova alcunha do avião de J.K. se, devido ao colorido bonito de sua pintura, ou se a designação do repórter quis lembrar o prefixo do avião que é 2.100, o milhar da vaca...

Quis Matar a Marteladas Uma Família Inteira

Vingança Contra Sua Amada, Que Não Quis Vê-lo Naquele Dia — Todos os Membros da Família Ficaram Feridos — Estava Alcoolizado o Violento Apaixonado

LONDRES, 9 (F. P.) — Martin Prescott, de 20 anos, morador em North Cornelly (Glamorgan), no País de Gales, resolvera matar aquela a quem amava, por que se recusara a sair com êle. Armado de martelo, partiu para a residência da moça, Gillian Blackwell, que conta 17 anos. Ali chegado, encontrou a família Blackwell reunida e sentiu-se forçado a matar a todos, para evitar denúncia à polícia. Lançou-se contra Gillian, contra sua mãe e sôbre a irmã menor da moça, de cinco anos de idade. Felizmente, antes de se dirigir para a casa da sua amada, Prescott tinha tomado abundantes doses de bebidas alcoólicas, para tomar coragem. Assim, não tinha a mira muito precisa, o que permitiu sair a família Blacwell sem ferimentos graves. Então, foi Prescott entregar-se à polícia, declarando: "Matei três pessoas". Mas, aí ocorreu o lado tragicômico: O "assassino" se enganara com a garrafa, tendo ingerido veneno em lugar de "whisky"... e caiu morto no posto policial.

Passa-se Uma Loja

Com 48 m2. e depósito no subsolo 60 m2. à Av. Braz de Pina n.º 806-A. Ver e tratar no local no 825 com o sr. João. Tel.: 30-3196.

Cidadãos Honorários de Nilópolis

Sob a presidência do vereador Jerônimo Moreira da Rocha, a Câmara Municipal de Nilópolis, em sessão solene, estará reunida na tarde de hoje, quando serão entregues 56 títulos de "cidadão honorário".

OS QUE VÃO RECEBER O TITULO

Nesta sessão que está com o início previsto para às 17 horas, serão entregues os títulos às seguintes pessoas: Augusto de Gregório, deputado federal, dr. Paulo Mauritt, secretário de Segurança Pública do Estado do Rio, deputado estadual Jarbas Lopes, dr. Roberto da Silveira, vice governador do Estado do Rio, dr. Raul de Oliveira Rodrigues secretário do governador Miguel Couto Filho; dr. José Carlos Peixoto, secretrialo da Prefeitura de Nilópolis; vereadores: Valter José Bittencourt, Henrique Cubeiro dos Santos, Angelo Júlio Chambareli, Jerônimo da Rocha, Silvio Soares, José Alves de Oliveira, Germano Leal dos Santos e Clóvis Macedo Costa; Alcides Carlos Ventura, juiz de Direito da Comarca de Nilópolis e promotor público João Batista de Moraes Côrtes; jornalistas Gonçalo Hungria e Antonio José Lemos de Carvalho, este de LUTA DEMOCRATICA; professoras Sara Areal e Madalena Castro Ramos; padre Artur Hartmantt e frei Atco Ofmm; Maximino de Souza, José Martins, Sebastião Julio, Pedro Roque, Altamiro Monteiro, dr. Geraldo da Fonseca, Washington Bittencourt, Nelson de Alvarenga Ribeiro, dr. José Magalhães da Silva, industrial Eracides Lima e Carvalho, Marino Lenzi, Edgar de Santana, Mifi Noel Batista Gomes, professor Murilo Pires Domingues, Augusto Teixeira Tavares, Joaquim dos Santos, João da Costa Martins, Jácome Clamci Rogério, José do Nascimento Barbosa, José Anibal Fernandes Jardim, Altamiro Gonçalves Ferreira, Adriano Rodrigues Alves, Onedino Antonio da Silva, Euclides Pereira da Silva, Manoel Félix de Carvalho, Nicolau Condela Pereira, José Pires Ribeiro, Alberto de Sousa Bajulli, Lott Batista Morais, professor José de Alexandre, dr. José Bueno Lopes e Antonio Joaquim Batista.

O Caminhão Colidiu Com o Auto

Transitando pela Rua Jardim Botânico, o caminhão da "Brahma", chapa 69-29-40, colidiu violentamente o auto particular chapa n.º 295-01, dirigido pelo médico Antar Padilha Gonçalves (branco, casado, 40 anos — Avenida Ataulfo de Paiva, 1105).

Em consequência, além do motorista do auto, também foi medicada no Hospital Miguel Couto, sua espôsa, Maria Noemia Padilha (branca, casada, 35 anos, mesmo endereço), ambos apresentando contusões e escoriações generalizadas.

O Comissário do 2.º Distrito Policial, tomou conhecimento da ocorrência e está diligenciando a identificação do motorista do caminhão, que fugiu após a colisão.

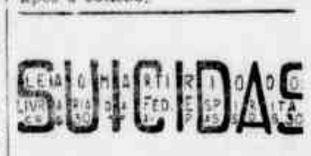

Acusa o Gerente do Depósito da Kibon

Depois de apresentar queixa-crime no 2.º D.P., estêve em nossa redação o vendedor da Kibon, Ari Lustosa, residente à Rua João Romario 29 — Ramos, que veio protestar contra o "coice" de que foi vítima, ontem, quando prestava contas ao gerente do Depósito da Kibon da Rua Santa Clara, 105, em Copacabana.

Conta Ari que, depois de um dia estafante de trabalho e de ter prestado contas àquele funcionário, êste disse que o vendedor novo não tinha direitos à comissão, pois, entre outras coisas, a Companhia lhe dera as roupas de trabalho. Além do mais estavam faltando Cr$ .. 30,00 da féria.

— ...e quer saber mais? — "os incomodados que se mudem" — disse o gerente, virando-lhe as costas em seguida.

Ari dirigiu-se imediatamente àquela Delegacia Policial em Copacabana, onde o Comissário vai mandar abrir inquérito para apurar a procedência da acusação contra o funcionário daquela firma.

Ruy Maira & Irmão
CUMPRIMOS O QUE ANUNCIAMOS

Documentos Perdidos

Pede-se a quem encontrou os documentos pertencentes a LUIZ OCTAVIO PEREIRA FERREIRA, entregar à Rua Guaraúna, 232, Vicente de Carvalho, ou telefonar para 28-4329 que será gratificado.

GRANDE VENDA DE SALDOS

d'A Exposição

Avenida Rio Branco esquina de São José

pela metade do preço...

25.000 CAMISAS SPORT

25.000 camisas o esperam na Grande Venda de Saldos d'Exposição, Avenida Rio Branco esquina de São José! Camisas finamente acabadas em tecidos de superior qualidade! Tôdas as côres! Todos os tamanhos! Diversos padrões! Escolha agora suas camisas na Grande Venda de Saldos d'Exposição!

APLIQUE MELHOR SEU DINHEIRO! COMPRE PARA O CARNAVAL... E USE O ANO INTEIRO

CAMISA SPORT

Córte anatômico, muito confortável • Em fino rayon ou shantung • Tôdas as côres • Todos os tamanhos • Padrões lisos ou de fantasia.

D.P.E. 57-56

Preço da Praça 295,

Preço de Sald

149,

COMPRE PARA O CARNAVAL... E USE O ANO INTEIRO!

d'A Exposição

Dois Produtos Para um Grande Aperitivo

CAPA COM CHAPÉU

Aguardente Especial de Cana Rosa Selecionada

Amargo, Contendo 21 Ingredientes Vegetais

É O QUE HÁ DE MELHOR

Da Velha Fazenda São José Pinga-Pinga para a cozinha e mesas brasileiras

VINAGRE DE VINHO

PLATINO

Tinto e Branco

Moléstias Sexuais — Impotência

NOS CASOS INDICADOS — CONSULTA, CR$ 30,00 Tratamento pela hormonioterapia e alta frequência específica da velhice precoce da função sexual no homem e na mulher, irritabilidade, fadiga e insônia nos casos indicados. Enfermagem a cargo de técnico e profissional diplomado.

CLINICA DR. SANTOS DIAS

RUA SAO JOSE, 50 — 9.º andar — Conjunto 903 — Telefone 32.6230 — Horário: Diàriamente das 15 às 19 horas.

Interpelado, Pela Primeira Vez, o Govêrno Soviético

AUTORES DO FATO, UM GRUPO DE DEPUTADOS DO SOVIET SUPREMO

PARIS, (F.P.) — Pela primeira vez desde a época de Lenin, o govêrno soviético foi objeto de uma interpelação, apresentada hoje no Soviet Supremo, por um grupo de deputados, sôbre uma questão de ordem externa.

O rádio de Moscou anunciou, com efeito, que na sessão desta manhã do Soviet Supremo, no Conselho das Nacionalidades, um grupo de deputados interpelou o govêrno nos têrmos seguintes:

"A agravação da situação internacional e certas medidas tomadas no Ocidente para frearem o desenvolvimento das relações culturais entre o Leste e o Oeste suscitam uma inquietação justificada, tanto na URSS como no estrangeiro. A êsse propósito perguntamos ao govêrno o que pretende fazer para manter e desenvolver essas relações e se está de acôrdo em colaborar com a Academia de Ciências, com o ensino superior e com as uniões dos escritores, arquitetos, músicos artistas, etc., da URSS, nos esforços que essas organizações desenvolvem para intensificar suas relações com as organizações culturais de todos os países, independentemente dos regimes políticos e sociais que neles estão em vigor".

VIDRAÇARIA CRUZEIRO DO SUL

INSTALAÇÕES COMPLETAS DE: Vidros — Metais — Espelhos — Cristais e Vidros Fantasia — Telhas — Ladrilhos — Paves — Tijolos e Molduras em grosso — Bisautagens — Espelhação — Gravação — Opacação, etc.
EXECUÇÃO RAPIDA — PREÇOS MÓDICOS — OFICINAS PRÓPRIAS

IMPORTAÇÃO — EXPORTAÇÃO
PAULINO RODRIGUES DA ROCHA & CIA. LTDA.
RUA DOS ARCOS, 86 — FONE: 42-4134

UM MORTO E TRÊS FERIDOS

Choque Sangrento Entre Famílias Amazonenses

MANAUS, 9 (Asapress) — Notícias chegadas da cidade de Maues informam de um grave conflito ocorrido entre as tradicionais famílias Correia e Góis, resultando um morto e três feridos. Há muitos anos as duas famílias hostilizaram-se reciprocamente e sempre que surge oportunidade travam choques sangrentos como o que agora culminou com a morte e ferimentos em quatro participantes dessas brigas. A ocorrência verificou-se no lugar denominado "Apucuitaua" onde brilharam lâminas de faca de parte a parte no tremendo conflito. As baixas foram da família Correia, que teve três de seus membros tombados no chão gravemente feridos e um morto. Este último chama-se José Correia, e foi abatido com certeira facada à altura do peito, perfurando-lhe o pulmão esquerdo, o que lhe causou morte instantânea. Os feridos são José, Mario e Anísio Pereira Correia, todos gravemente. Após o conflito os membros da família Góis homizaram-se em terras de sua propriedade desafiando as próprias autoridades a irem desalojá-los.

A briga teve início com a discussão entre Anísio Pereira Correia e Climério de Góis, discussão que se transformou em luta generalizada, transformando-se logo em verdadeira batalha entre os membros das duas famílias. As autoridades municipais de Manés pediram reforços, seguindo para o local forte contingente de policiais, chefiado pelo delegado de segurança pessoal dr. Bento de Oliveira.

ELETRICISTAS

Fios esmaltados, níquel, cromo fibra, celeron, fenolite, papelão cinzento mica, charleton, chaves e material elétrico em geral

CASA LUCAS

Rua Miguel Couto, 34
Tels.: 52-9555 e 52-6882

Terrenos em Caxias — SEM ENTRADA

NO JARDIM PARAISO

ULTIMOS LOTES AGORA COM LUZ DA LIGHT

Local plano, densamente povoado, lotações na porta dia e noite. Comércio, igreja e escola no loteamento.

Lotes a partir de Cr$ 53 000,00 sem entrada e sem juros. Prestações mensais de Cr$ 650,00.

Tratar à Praça 23 de Outubro, 106, sala 4, esq. da Estrada Rio-Petrópolis, com Av. Nilo Peçanha, em Caxias, diàriamente, de 9 às 18 horas e domingos e feriados de 8 às 12 horas.

Informações no Rio: Telefone 52-1662.

ATENÇÃO — BONDE EM SEU TERRENO

Em CAMPO GRANDE, próximo da belíssima e medicinal PRAIA DE GUARATIBA, em área tôda plana, com ruas asfaltadas, água, luz e esgôto. Em loteamento servido por bondes, ônibus e lotações. — VENDO LOTES À PAGAR TIR DE CR$ 420,00 MENSAIS, SEM JUROS

Informações: — ROBERTO SOARES — 58-7283

AUXÍLIO-MATERNIDADE

RESOLVIDA VELHA ASPIRAÇÃO DA CLASSE BANCARIA

O Presidente Juscelino Kubitchek aprovou em tempo record o decreto n.º 40858 a 5 do corrente, determinando a elevação do auxílio de Maternidade prestado pelo IAPB em todo Brasil.

Em vez de Cr$ 400,00 (quatrocentos cruzeiros) pagos em 2 vêzes, êste auxílio foi elevado para quantia equivalente ao salário mínimo vigente na sede do trabalho do segurado, cuja importância será paga d'uma só vez.

Nestas condições, no D. Federal, em vez do segurado receber Cr$ 400,00 em 2 vêzes, passará a receber Cr$ 8.800,00 (três mil e oitocentos cruzeiros) pagos d'uma só vez. Êste decreto teve origem numa exposição de motivos feita pelo Presidente do IAPB, Dr. ENOS SADOCK DE SÁ MOTTA, depois dos estudos técnicos que o assunto exigiu, satisfazendo assim tão almejada aspiração dos bancários, os quais, embora contribuindo mais que os associados dos outros institutos, tinham um auxílio de maternidade verdadeiramente humilhante. Agora perceberão os bancários o maior auxílio de maternidade, independente de tôda a assistência GRATUITA tanto MEDICA como CIRURGICA e bem assim Hospital — Estes benefícios são extensivos à espôsa do segurado, embora a espôsa não seja associada e contanto que ela não contribua para outro Instituto.

DINHEIRO PARA O CARNAVAL!

Não é problema, procure conhecer o plano que GAULLIER oferece aos revendedores. Lucro certo de 70 a 90%. Vá correndo, não hesite, Camisas italianas a 100,00 que podem ser revendidas por 180,00 e mais uma porção de artigos. Rua da Alfândega, 333 — 1.º, fundos. Tel.: 43-7241.

Carnaval, a Festa Pagã da Terra Carioca

Festeja-se Hoje o "Dia do Cronista Carnavalesco" — O Desembarque da "Rainha Moma" — Aniversaria o Clube Dos Cariocas — Coquetel no Bola Preta — O Banho a Fantasia em Ramos — No Esporte Clube Benfica — Em Grande Forma os Milionários — Passeata Dos Independentes de Silva Teles — O Desfile Das Escolas de Samba

No dia de hoje se comemora o "Dia do Cronista Carnavalesco", instituído pela agremiação que congrega todos os homens de jornal especializados nas festividades de Momo, estando programadas várias solenidades pela efeméride.

Instituído pela Associação de Cronistas Carnavalescos, êste ano, o "Dia do Cronista Carnavalesco", contará com decidida cooperação da diretoria do Clube de Regatas Vasco da Gama que fêz questão de ser a patrocinadora das festividades a serem celebradas durante o dia, em seu magnífico estádio, cedido à crônica carnavalesca.

Às 10 horas, iniciando o programa esportivo, teremos um prélio de futebol, à fantasia, entre ACC e Bola Preta, em disputa do troféu "Amizade", funcionando na arbitragem o juiz Fioravante D'Angelo.

Seguirão outras competições esportivas, tôdas à fantasia, entre jornalistas, dirigentes e associados cruzmaltinos, que estarão se empenhando em vôlei, basquete, tênis, pingue-pongue, peteca de mão, atletismo, natação e etc.

A ACC oferecerá aos vencedores das diversas provas, artísticas medalhas de seu cunho oficial.

Na piscina olímpica do Vasco da Gama será promovido inédito e sensacional banho à fantasia.

Encerrando as festividades será oferecida uma feijoada a todos participantes das competições esportivo-carnavalesca.

O DESEMBARQUE DA "RAINHA MOMA"

A tradicional "Rainha Momo", Frederica Augusta Coração Leão, simpática criação do veterano Cordão da Bola Preta, desmentindo os rumores que circulavam pela cidade, não irá decepcionar os foliões, pois apesar das dificuldades surgidas, a atraente soberana estará entre nós para passar os quatro dias na festa máxima de nossa metrópole.

Já comunicou, aliás, que desembarcará, no próximo dia 24, no cais da Praça Mauá, seguindo em triunfal passeata até a sede do Cordão da Bola Preta, onde dará uma entrevista coletiva à imprensa.

ANIVERSARIA O CLUBE DOS CARIOCAS

No dia 22 do corrente mês, o Clube dos Cariocas estará comemorando mais um aniversário de sua fundação, tendo organizado, para tanto, um magnífico programa de festividades que comportará inúmeras comemorações.

Será oferecido um angu à baiana, das 14 às 16 horas, a crônica carnavalesca da cidade e ao seu quadro social e uma grandiosa batalha de confetti, seguida de um baile à fantasia, encerrará as festividades.

COQUETEL NO BOLA PRETA

No próximo dia 20, às 21 horas, a diretoria do Bola Prêta reunirá os jornalistas especializados em um coquetel, quando dará o programa de recepção à escultural e folionica Frederica Augusta Coração de Leão.

O BANHO A FANTASIA EM RAMOS

O banho a fantasia a ser realizado na Praia de Ramos, por iniciativa de nossos confrades de "Diário da Noite", será domingo, 17 do corrente, e não depois de amanhã, como foi publicado por equívoco.

NO ESPORTE CLUBE BENFICA

A simpática agremiação do Esporte Clube Benfica, homenageará, no próximo dia 16 em sua sede no bairro de São Cristóvão, a Associação de Cronistas Carnavalescos, durante o rumoroso baile a ser realizado das 22 às 2 horas da madrugada.

EM GRANDE FORMA OS MILIONARIOS

Como nos anos anteriores, os Milionários realizarão duas empolgantes matinées no domingo e terça-feira de Carnaval, no horário de 14 às 19 horas, para delícia dos carnavalescos metidos a bons chefes de família e que gostam da farra. O número de convites é limitado, daí a grande procura desde agora. Os interessados poderão procurar informes no bar da Associação dos Empregados do Comércio, à Avenida Rio Branco, 120, 3.º andar.

PASSEATA DOS INDEPENDENTES DE SILVA TELES

O já famoso Bloco Carnavalesco Independente de Silva Teles, cujas passeatas já se tornaram uma satisfação para os amantes do que é belo e imponente, levarão a efeito na próxima terça-feira, 12 do corrente, uma passeata pelas principais ruas do bairro de Vila Isabel, saindo o cortejo da Rua Silva Teles, 130. A comissão organizadora está constituída dos foliões Darci, Gentil, Carlinhos, Tico-Tico e Valmir.

O DESFILE DAS ESCOLAS DE SAMBA

Constituiu autêntico sucesso o desfile das Escolas de Samba promovido pela Associação dos Cronistas Carnavalescos. Entre grandes aclamações populares passaram as tradicionais escolas, arrancando ovações dos assistentes. Tudo correu conforme fôra antecipadamente planejado, deixando saudades mais esta iniciativa da ACC.

Vende-se 1 Lote

Com 14 x 30 por 20 mil cruzeiros, facilitando a metade em 3 lotes. Situados na Estação Eng. Pedreira, antiga Caramujo, Loteamento S. Cosme e Damião à Av. 1, Rua 16 — Lotes 426 — 427 — 428. Ver no endereço acima e tratar à Rua Imbaiba, 126, fundos, casa 3. — Vicente de Carvalho, c/ Sr. Oliveira.

(N.B. — Lotações passando pelo loteamento).

GRANDE OPORTUNIDADE

SOMENTE ESTE MES

Entregamos rápido, o seu fogão "HELIOGAS" com apenas Cr$ 1.000,00 de entrada e o restante em 14 prestações de Cr$ 500,00, estando incluída neste preço a instalação — R. ESTACIO DE SÁ, 165-A — Largo do Estácio — Tel.: 28-7547 e EST. MONSENHOR FELIX, 528-A, em frente à Estação de Irajá — "Cumprimos o que anunciamos"

Ruy Maira & Irmão

Testamos ✓
Adquirimos ✓
Recomendamos ✓
Garantimos
por 20 anos ✓

Vigorelli

entrada $ 100,

mensalidades $ 525,

Vigorelli é diferente — aperfeiçoadíssima em muitos detalhes, para maior precisão e facilidade de trabalho. Leve e silenciosa, Vigorelli faz todo o serviço de costura com facilidade e perfeição. A pedal ou elétrica. Farol embutido. (20 anos de garantia, na Ponto Frio!)

LABOR

Ponto Frio

RUA URUGUAIANA, 134 — R. MARECHAL FLORIANO, 93
R. SENADOR DANTAS, 44 — AV. NILO PEÇANHA, 248 (Caxias)
BUENOS AIRES, 287

MÁQUINAS SINGER RECONDICIONADAS

Igual a esta, com 10 anos de garantia, podereis adquirir com Cr$ 1.200,00 de entrada e Cr$ 300,00 mensais. À VISTA Cr$ 5.200,00

Casa Popular de Máquinas
R. HADDOCK LOBO, 47
Tel.: 48-3774
"Compramos máquinas usadas de qualquer tipo"

Fazendeiro Oferece Carne a 16 Cruzeiros

MANAUS, 9 (Asapress) — Um fazendeiro de Carolina, no Estado do Maranhão, encaminhou proposta a COAP deste Estado, oferecendo carne verde a 16 cruzeiros o quilo, posta em Carolina, a COAP está estudando a proposta, residindo o impasse justamente na obtenção de meio de transporte para a carne, falando-se na possibilidade de o órgão controlador de preços fretar um avião para mandar buscá-la.

4 POR CR$ 110,00

Sim por 110,00. GAULLIER lhe arranjará um magnífico blusão que lhe proporcionará 4 dias de alegria no Carnaval. GAULLIER, Rua da Alfândega 333 — 1.º, fundos, Rua Dias da Cruz, 170, loja D e Rua Joaquim Lopes de Macedo, 19 em Caxias.

O Centro Espírita São Jorge

PEDE OU COMPRA

Coruja — Morcego — Sapo — Cobra Coral, todos vivos

Av. Getúlio de Moura, 1251
São João de Meriti — c/ sr. Otílio de Oliveira

Capoteiros

Estofadores — Plásticos Lonas — Panos — Couros — Casimiras — Etc.
R. Carolina Machado 68-B
Tel.: 29-9642

ATENÇÃO ATENÇÃO REVENDEDORES

Chegou a hora de ganhar dinheiro. Vá conhecer a banca de saldos que GAULLIER preparou para dar lucro certo e imediato aos revendedores. GAULLIER, tudo por menos. Não deixem para a última hora: Rua Alfândega, 333 — 1.°, fundos — Tel.: 43-7241.

RETALHOS

CASIMIRAS
LINHOS
TROPICAIS

PARA CALÇAS, SAIAS E BLUSÕES

— de procedência garantida — Organização atacadista, com várias lojas, está vendendo por

Cr$135,00

O retalho na sua única loja de varejo à

Rua da Alfândega, — 315 —

Continuam a Subir as Águas do Tamisa

INVADIDO O PARQUE DO CASTELO REAL DE WINDSOR E O FAMOSO COLÉGIO ETON

LONDRES, 9 (FP) — Continua a subir o nível do Tâmisa, em consequência das abundantes chuvas, e agora o rio transborda em vários lugares, inundando principalmente uma parte do parque do Castelo Real de Windsor e do famoso Colégio de Eton.

Na ponta de Windsor, o nível ultrapassa o normal em mais de 60 centímetros, tendo subido, durante a noite 10 centímetros.

Já Não é Novidade

Todo mundo já sabe que Amaury vende barato: Camisa de tricoline Cr$ 160,00 — 180,00 — 200,00 e 250,00. Camisa de Jersey a Cr$ 90,00; para rapaz Cr$ 80,00; para garôto, 70,00. Rua da Alfândega, 318 — 1.° and. — Rua Vinte de Abril 7, loja e na Penha, Rua José Maurício 286.A junto à Rua dos Romeiros. — Preços especiais para revendedores.

Terrível Incêndio em São Cristóvão...

Conclusão da 1.ª Página

do material de escritório e diversos objetos de valor.

ASPECTO DO LOCAL

O fogo iniciou-se numa divisão de madeira que separava o Trapiche do saqueiro, alastrando-se e tomando as demais dependências. Grandes rolos de fumaça surgiram seguidos de grandes labaredas. Poucos minutos depois chegavam ao local seis socorros do Corpo de Bombeiros, supervisionados pelo tenente coronel Rufino, como também uma lancha daquela corporação. Dezenas de pessoas, mulheres, homens e crianças ajudaram no salvamento de material do Trapiche. Os bombeiros evacuaram o local e fizeram um isolamento, para dar início ao combate às chamas, que devoravam tudo.

FIRMAS QUE SOFRERAM PESADOS PREJUIZOS

Os Armazens Gerais Novo Mundo sublocavam o Trapiche para diversas outras firmas entre as quais Adubos Paula Lima Materiais Agrícolas; Vicente Martins e Cia. Ltda., Madeiras, com escritórios à A venida Presidente Antonio Carlos, 615 sala 1005.

Os Armazens Gerais depositavam também mercadorias de outras firmas constando de algodão, madeira, material diverso inflamaveis e clina, da firma Barroso Sobrinho.

De propriedade do Trapiche estavam ali armazenadas as seguintes mercadorias: Adubos, madeiras, couros e inflamáveis.

AGUA DO MAR PARA COMBATER AS CHAMAS

Apesar de estarem no local bombeiros dos postos de Vila Isabel, Caju, São Cristóvão e Quartel Central, o trabalho foi muito prejudicado pela falta de água. No local não existe único registro de agua, apesar do perigo de fogo. Os bombeiros usaram centenas de metros de mangueiras para, com o auxilio da lancha da Corporação, puxar água do mar, por meio de bombas, o que atrasou bastante o inicio do combate ao fogo, que de minuto em minuto, aumentava.

CENAS DE DESESPERO DOS FAVELADOS

Nas proximidades do Trapiche que se incendiava, existe a Favela do Parque Arará, habitada por milhares de pessoas. Os moradores, tomados de pânico, passaram a retirar seus pertences do interior dos barracos.

Felizmente, os bombeiros em magnifico trabalho estratégico, conseguiram isolar as chamas. O vento tambem favoreceu àquela gente humilde, pois apesar de soprar forte, fazia-o em sentido contrário, evitando em muito o perigo de destruir a favela. Uma das moradoras daquele local, a senhora Vanda Silva Santana, brasileira, branca, casada, foi presa de forte crise nervosa, desmaiando em seguida. Seu marido informou que a mulher, há tempos, estêve entre a vida e a morte, em consequência da explosão de um fogareiro, tomando, dali para cá verdadeiro pavor de fogo, pois só ficou curada após 4 anos de hospitalização.

Favelados colocavam seus móveis para fora dos barracos, sentindo a iminência do fogo na favela.

BOMBEIROS FERIDOS

Horas a fio, os valorosos soldados do fogo, deram combate às chamas.

Inicialmente preocuparam-se em evitar que as chamas atingissem o local onde estava armazenado o material inflamável.

Ficaram feridos com queimaduras nas mãos os soldados Vanildo Bastos e Pedro Duarte, que foram atendidos pelo tenente médico do Corpo de Bombeiros Luiz Chevalier.

POLICIA E PREJUIZOS

Esteve no local o comissario Mascarenhas, do 16.º Distrito Policial que providenciou o policiamento para o local, tomando as providências de sua alçada.

Nossa reportagem apurou que os prejuizos vão a cerca de 17 milhões de cruzeiros.

Até o momento em que encerravamos a presente edição, os bombeiros, com auxilio de bolsfetes continuavam dando combate às chamas.

Falta Água na Rua Capitão Cruz

Moradores da Rua Capitão Cruz, situada na estação de Cordovil, enviaram um abaixo assinado com vistas ao diretor do Departamento de Águas e Esgotos, no sentido de ser minorado o sofrimento de centenas de famílias. Naquela artéria, adiantam os queixosos, desde o dia 12 de novembro do ano passado que não sabem o que é água de bica...

A Cegonha Traz e Leva

A QUEDA DE UM NINHO DE CEGONHAS MATOU UMA CRIANÇA E FERIU OUTRA GRAVEMENTE

VALLADOLID, 9 (F. P.) — Morreu uma criança de sete anos, e uma outra, de três anos, ficou gravemente ferida, hoje à tarde, em Simancas, devido à queda de um ninho de cegonhas, arrancado por vento violento, da tôrre da igreja daquela cidade.

Esse ninho, que contava mais de 50 anos, pesava dezenas de quilos.

Missa Por Alma do Soldado João Elias

O ministro da Guerra fez realizar, na manhã de ontem, missa por alma do soldado João Elias João, do Batalhão Suez, falecido a bordo no navio-transporte "Custódio de Melo". Ao ato religioso, celebrado às 10 horas, na Igreja Santa Cruz dos Militares, compareceram além dos familiares do soldado, o representante do ministro da Guerra, os generais Odilio Denys, comandante do I Exército, Amauri Kruel, comandante da Infantaria Divisionária da 1.ª D. I., e Jair Dantas Ribeiro, comandante da Divisão Blindada, além de outras patentes militares e autoridades civis.

ATIROU-SE A MANICURE DO 3.° ANDAR

Após acirrada discussão com seu pai, a jovem manicura, Aldemir Siqueira da Silva (branca, solteira, de 18 anos, Rua Décio Vilares, 289, apartamento 301) correu até a janela de sua residência, atirando-se à rua.

Com fraturas da bacia e braço esquerdo, foi internada no Hospital Miguel Couto, tendo as autoridades do 2.º D. P. comparecido ao local e posteriormente registrado o caso, para abertura de inquérito, a fim de que se jam esclarecidos totalmente os motivos que levaram a jóvem a tentar contra a vida.

Vai Depor o Tesoureiro da Câmara de Vereadores

O delegado Pereira da Costa, titular da Delegacia de Vigilância, deverá, ouvir amanhã, às 14 horas, o tesoureiro Piragibe, um dos principais implicados nas irregularidades descobertas na tesouraria da Câmara de Vereadores. Tôdas as providências foram tomadas para que os trabalhos sejam iniciados amanhã, revestindo-se os mesmos da maior importância por envolver altos funcionários municipais.

Companhia do Metropolitano do Rio de Janeiro

AVENIDA NILO PEÇANHA, 12 — LOJA

Começou a Venda Das AÇÕES DO METRÔ

CONCORRA PARA O PROGRESSO DA SUA TERRA E PARA O SEU PRÓPRIO CONFORTO E BEM-ESTAR ADQUIRINDO

AÇÕES DO METRÔ

Ainda Êste Ano Serão Iniciadas as Obras Que Serão as Maiores já Realizadas Nesta Capital

Ações à Venda no Banco da Prefeitura e na IMPAR

A RUA SÃO JOSÉ, 90 — 4.° ANDAR

Panorama Econômico e Político do Brasil

Fala na Academia Brasileira de Letras o sr. Barbosa Lima Sobrinho Ofertando o Livro do Presidente da Confederação Nacional do Comércio — "Não o Imediatismo de Grupos Econômicos, Mas a Visão do Homem de Estado Que Quer Conciliar Divergências de Fundo Social"

O sr. Barbosa Lima Sobrinho ofereceu à Academia Brasileira de Letras, em nome do autor, o livro que o deputado Brasilio Machado Neto, presidente da Confederação Nacional do Comércio, acaba de editar através da Livraria José Olimpio Editora.

"Ao falar sôbre "Inflação e outros estudos", aquele acadêmico disse que o autor da obra é representante de uma familia profundamente ligada à vida espiritual do Brasil — a família Brasilio Machado que já dera, além do brigadeiro Machado de Oliveira e no barão Brasilio Machado, as altas figuras de Alcântara Machado e de Antônio de Alcantara Machado.

ALCANTARA MACHADO

Brasilio Machado Neto, que tomou rumo da industria e do comércio, conserva a tradição intelectual da familia, não podendo esquecer, no trato de graves assuntos, [illegible] formação literária, que se apurou no exemplo de Alcântara Machado e na convivência de Antônio de Alcantara Machado.

"TERTULIAS INESQUECIVEIS"

Sente-se que êle conserva presentes na sua memória aquelas "tertulias" intermináveis do porão forrado de livros da casa do meu pai, onde um grupo numeroso de queridos companheiros, estimulados pela inteligência sôfrega e irreverente do meu inesquecivel irmão, Antônio, tudo debatia, desde o cientificismo do século XIX até ao "gênio" de Friendereich desde o estilo sedutor de Eça até à beleza não menos sedutora de "Francesca Bertini". Sente-se a influência dessa formação na facilidade, com que o sr. Brasilio Machado Neto aborda assuntos de natureza literária, como a vida de Júlio Ribeiro ou a evolução religiosa de Rui Barbosa.

Sente-se, tambem, a presença dessas "tertulias inesqueciveis" no estilo sóbrio exato, preciso e sobretudo, num sentimento de medida e discrição que nos dá o tom do acompanhamento de todos os seus comentários e nos faz pensar no velho Alcântara Machado.

VISAO DO HOMEM DE ESTADO"

Disse o sr. Barbosa Lima Sobrinho:

— "O volume que o sr. Brasilio Machado Neto acaba de publicar, reune discursos e conferências pronunciadas no exercicio de altas funções, como presidente da Associação Comercial de São Paulo, da Federação do Comércio do Estado de São Paulo da Confederação Nacional do Comércio ou como deputado à Assembléia Legislativa de São Paulo e à Câmara dos Deputados da União.

Não se encontra, porém, nas suas palavras, o imediatismo de grandes grupos econômicos ou de classes poderosas, mas antes a visão do homem de Estado, que procura equilibrar e conciliar os interêsses em conflito ou divergências de fundo social.

ESPIRITO CONSTRUTIVO

E mais adiante afirmou:

— "E' um industrial e um lider do alto comércio, que compreende e justifica o intervencionismo estatal no dominio econômico. E' um representantes de contribuintes preocupado em o ajustar as reivindicações de sua classe com as preocupações e deveres do fisco. E, sobretudo, um homem de espirito construtivo, que se procura libertar dessas preocupações e dêsses litigios, para que a ação de sua classe se desdobre e aprofunde em beneficios de ordem geral na formação de uma pátria pujante e progressista".

RECORDANDO

Termina o sr. Barbosa Lima Sobrinho dizendo que, com o oferecimento daquele volume, estava certo de que, pela elevação das idéias que nêle se condensavam, como pelas qualidades de sua linguagem, sóbria e precisa, o livro não inspiraria apenas, louvores ao autor.

Não deixaria, tambem, de sugerir, ao que se familiarizaram com a "Vida e Morte do Bandeirante" a figura de Alcântara Machado, cujo alto espirito se apresentava, como uma influência permanente na obra de seu filho, tanto no equilibrio do estilo, como na preocupação construtiva, que tanto havia contribuido na Assembléia Constituinte de 1934, para a realização da ação patriótica de Alcantara Machado.

Não Possui Máquina de Costura Quem Não Quer

CR$ 5.800,00

APROVEITE O SENSACIONAL PLANO DE VENDAS

Máquinas modêlo 57, com cinco gavetas, cosem para a frente e para trás, franzem, bordam, cosem tecidos grossos etc. Certificado de garantia de 10 a 20 anos. Prestações Cr$ 395,00 por mes, sem fiador. — Entregamos no Estado do Rio, sem aumento de preço. — PHILLIPS, VIGORELLI, CROSLEY, IMPERIAL, ELITE, ELGIN, PFAFF, SIGMA, CROSLUX, etc. — Veja no IMPERIO DAS MÁQUINAS, Av. Passos, 25, 1.º and., em cima da Sapataria Morena.

MOTORES RETIFICADOS
Troca Imediata
TEMOS PARA PRONTA ENTREGA AS MARCAS ABAIXO:

Chevrolet — Ford — Mercury — Dodge — Chrysler — De Soto — Plymouth — Lincoln — Oldsmobile — Studebacker — G. M. C. —

Hercules 4 cilindros e outros

★ OFICINA ESPECIALIZADA EM RETIFICA DE MOTORES A EXPLOSÃO — METALIZAÇÃO EM VIRABREQUINS, ETC.

A. PINHEIRO S/A-COM. IND.

RUA RIACHUELO, 130 — Telefones: 22-2188 e 22-2979 — Rio.
RUA RIACHUELO, 132 — (Fundos Oficina)

Geladeira, 7 pés, novo modêlo 1957 a Cr$ 16.000,00 ou, sem entrada, Cr$ 1.500,00, sem fiador

Geladeira 7 pés, 8,½, 7,4 e 10½. Acabamos de receber as mais modernas, com garantia por escrito, assistência técnica permanente, automática, silenciosa, econômica. Sem entrada 1.500,00, ou com entrada desde Cr$ 400,00 por mês. Aproveite êste sensacional plano de vendas, que irá sòmente até dia 30. Veja no Império das Geladeiras Avenida Passos n.º 25, 1.º andar. Em cimada Sapataria Morena. — Pronta entrega. — Tambem para o Estado do Rio, sem aumento de preço.

ENFRENTE O CALOR

Esportivamente com as novidades de Amaury: Camisa Egipcia em finissima tricoline com debrum e abertura de gola enviezada a Cr$ 180,00 em várias côres e ainda camisa italiana de luxo a Cr$ 250,00. Rua Vinte de Abril 7, loja. Rua da Alfândega, 318, 1.º and. e na Penha, Rua José Mauricio 286-A — Preços especiais para revendedores.

Otacilio Gomes da Silva, em nossa redação.

NÃO FIZERAM NADA

Na tarde de ontem, esteve em nossa redação o operário Otacilio Gomes da Silva, domiciliado à Avenida do Canal, número 489, em Irajá, que por uma turma de investigadores da Delegacia de Roubos e Defraudações foi prêso sob a acusação de ter violado a caixa de niqueis do telefone público instalado na estação rodoviária Mariano Procópio.

Otacilio Gomes, que, conforme documentos exibidos, provou ser um trabalhador, veio a fim de desfazer notícias editadas em vários matutinos, que o apontavam como o verdadeiro ladrão das caixas de niqueis dos telefones públicos. Na Delegacia de Roubos e Defraudações, onde realmente esteve detido, nada ficou provado contra sua pessoa. O ladrão é outro. Otacilio Gomes ganhou a liberdade e teve pressa em desfazer os noticiários anteriores.

Acompanhado de seu advogado Euclides Galo, esteve na LUTA DEMOCRATICA, o auxiliar de escritório Francisco Florentino Matos, pardo, solteiro, de 20 anos, residente à Rua Lima Barreto número 27, casa 3, que sob a acusação de ter faltado com o respeito à senhora Ragna de Oliveira Andrade, no interior de um trem da linha de Taivetá, foi levado preso para o 10.º Distrito Policial. No entanto, naquela repartição do D. F. S. P. a própria vitima teria declarado não saber se fôra Francisco Florentino o autor do "gracejo" ou outro passageiro que, aproveitando-se da confusão fugiu. Francisco Florentino, segundo seu advogado, é homem de bem, trabalhando no Edifício Patriarca, onde é considerado por superiores e colegas.

JARDIM MARAVILHA
Campo Grande

A COMPANHIA DE OBRAS E INDUSTRIA "OBRASIN" proprietária do loteamento "JARDIM MARAVILHA" — Campo Grande — D.F. — comunica aos seus prestamistas que, tendo sido rescindido, amigàvelmente o contrato de "VENDAS E COBRANÇAS" que mantinha com a ORGANIZAÇÃO IMOBILIARIA MARA LTDA., os pagamentos das respectivas prestações deverão ser efetuados, a partir dêste mês, em seu escritório à:

AVENIDA ERASMO BRAGA, 277 — 3.º andar — Sala 307

TELEFONE: 52-4646

(Edifício Barbacena, em frente à estação de ônibus da Rua S. José) de segunda e sexta feira, das 9 às 17 horas. Sábados: das 9 às 12 horas

OU

aos atuais cobradores devidamente autorizados e credenciados pela Companhia.

O Departamento de Vendas, sob orientação dos srs. Fernando Carrilho e Thales Tinoco, acha-se instalado à Rua São José 90 — 11.º andar — S/ 1.102 — Telefone: 32-1501.

LOJA DAS FESTAS
RUA DA CONSTITUIÇÃO, 39

Revendedores "MONARK" — Peças e acessórios — 39, RUA DA CONSTITUIÇÃO, 39 Telefone: 32-0294

CORRETORES (AS)

Precisam-se para os loteamentos VILAR MARICA — praia, VILAR GRANDE — Austin e, brevemente VILAR CARIOCA — Campo Grande.
Comissões e premios.
Tratar com o inspetor OSWALDO DUARTE — Praça das Nações 92 — Bonsucesso — Casa Olinda.

GRÁTIS 20 FOTOGRAFIAS

19 pequenas e 1 ampliação 12 x 18, pagando apenas o material (Cr$ 120,00)
DE CRIANÇAS DE 3 MESES A 15 ANOS
FOTO POPOV
RUA PEDRO I, N.º 14 — TEL.: 42-8562
(Praça Tiradentes, ao lado do Teatro Carlos Gomes)
Recorte êste anúncio. Vale sòmente até 28 de fevereiro de 1957.

DESAPARECIDOS

Edison Ferreira

Na tarde de terça-feira última Edson Ferreira, branco, casado, de 22 anos, dizendo que ia a uma farmácia, deixou seu domicilio à Rua Otávio Ascoli n.º 734, no bairro Centenário, municipo do Mangue de Caxas, e nunca mas apareceu em casa. Sua espôsa Helena de Almeda Ferreira apela para quem souber do paradeiro de Edison informar no endereço mencionado ou pelo telefone 32-5020 com Antonio.

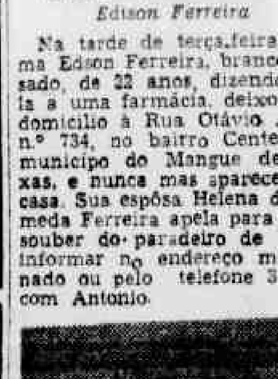

Francisco Coelho Júnior.

— Francisco de Sousa Coelho Júnior, branco, solteiro de 19 anos, no dia 2 do corrente, saiu de sua residência situada à Rua Ribeiro de Andrade número 471 em Bangu, tomando destino ignorado. Seus genitores rogam a quem souber do paradeiro de Francisco avisar pelo telefone n.º 222 Bangu, e

O Calor Não é Problema

Com a grande venda de blusões de Amaury: Blusões de frezola xadrez Cr$ 150,00, 180,00, 200,00. Blusões Bember a 80,00 e uma enorme variedade de padrões à sua escolha. Rua da Alfândega, 318, 1.º and. Rua Vinte de Abril 7, loja, Rua José Mauricio, 286-A — Preços especiais para revendedores.

À venda no seu Revendedor Esso
GASOLINA ESSO EXTRA
Não bate os pinos!

Rostoky e a Parelha de G. Feijó Decidirão o "Handicap"

GALOPANDO...

PRIMEIRO PAREO

Pinheiro é a fôrça deste páreo inicial, pelo que correu ao reaparecer há pouco. Os estreantes Mecenas, um filho de Ninrod, bem trabalhado, e Hrzal levado de barbada pelos aficionados da blusa branca estrelas azuis, são os adversários do pilotado de "Bequinho". Ficamos com Pinheiro e dupla 14.

SEGUNDO PAREO

Caravan vem de vencer em bom tempo. Tem tudo para repetir e vai defender o nosso voto. O defensor do Stud Paula Machado será, no entanto, um obstáculo difícil, eis porque a dupla 13 é boa indicação.

TERCEIRO PAREO

Korovin mostrou ser bom potro, ao estrear na semana passada, tirando terceiro para Mister Bage e Falconcito Deve ganhar agora. Sanakan e Miralumo decidirão a dupla Vamos com Korovin e dupla 14.

QUARTO PAREO

Vesta reaparece bem trabalhada e tem classe para fazer sua a vitória neste páreo. Malina ganhou de Bola Sportsman e continuou em progressos. Cordeona está em boa forma como demonstrou outro dia no escoltar Urge. Ficamos com Vesta e dupla 14.

QUINTO PAREO

Seibo é o nome que se impõe, face ao seu retrospecto Deve ganhar e levará nosso voto. Para a dupla ficamos com King Sport. Dos restantes, Key Royal pode aspirar algo.

SEXTO PAREO

Dick, ao reaparecer, perdeu apenas para Caravan que aí não está. Ótima oportunidade, pois, encontra êle para fazer sua a vitória. Saráu e Udo são dois adversários temíveis. A dupla 12 será a nossa escolhida, com Dick na ponta.

SETIMO PAREO

A parelha de Gonçalino Feijó domina o campo do Handicap Especial e pode fazer ponta e dupla. Todavia Rostoky, em grande forma, não pode ser relegado a plano inferior, por isso que a dupla 12 é a indicação lógica.

OITAVO PAREO

Pampurino chegou atrás de Milico, quando venceu Bororó. Mas antes o gaucho chegou à sua frente, no páreo vencido por Picote. Os dois portanto dicidirão hoje a melhor de três. No páreo ainda têm chance Jamegão, Cacaú e Tripoli. Vamos com Pampurino e a 12.

DR. OSWALDO PANDOLFI

CLÍNICA DE ADULTOS E CRIANÇAS COM RADIOSCOPIA

DIARIAMENTE:
das 8 às 12 hs. Trav. Manoel Corrêa, 37, sob.
das 15 às 20 hs. — Rua José de Alvarenga, 499 — 1.º andar — Salas 1 e 2.

"Não Facilite, Pense Com a Cabeça"

Compre o seu fogão nas casas do ramo para seu confôrto e garantia; a Distribuidora de Fogões Natal Ltda., possui o maior corpo de técnicos especializados. Aqui, você encontra peças para tôdas as marcas de fogões de gás de rua, ou engarrafado! Se o seu fogão está enguiçado, resolva o seu problema pelo telefone 42-2057. — Transformamos o seu fogão de querosene ou gás de rua, num ótimo fogão a HELIOGAS, com cota garantida; agora na sua propria residencia. — Venda de fogões diretamente das Fábricas, a preços sem igual. — Tôdas estas vantagens você encontra na

Distribuidora de Fogões Natal, Ltda.

AV. MEM DE SA, 93-A — TEL.: 42-2057
Pôsto Vendas: — Rua Sete de Setembro, 227

APRENDA UMA PROFISSÃO!

Matricule-se na
ESCOLA PARA MOTORISTAS SÃO CRISTOVÃO
Seja um motorista competente e não dependa de Salário Mínimo

CURSO PARA PROFISSIONAIS
CR$ 3.000,00

CURSO PARA AMADORES
CR$ 2.500,00

(INCLUSIVE SELOS E TAXAS)
Pagamentos parcelados com direito a limitado número de treinos de direção

Escola Para Motoristas São Cristóvão

RUA IMPERATRIZ LEOPOLDINA, 28
PRAÇA TIRADENTES ——— TELEFONE: 23-5080

Aparentemente Certa a Dupla 12 na Melhor Prova da Tarde de Hoje, no Hipódromo Brasileiro – Não se Pode, Porém, Negar a Viabilidade de Uma "Dobradinha 11"

A prova mais interessante da programação de hoje, no Hipódromo da Gávea, é sem dúvida alguma o "Handicap Especial", que será disputado na distância de 1.500 metros com a dotação de Cr$ 100.000,00 ao vencedor. São concorrentes TIRAFOGO — 56 kilos, PRETENCIOSO — 58 kilos, ROSTOKY — 55 kilos, FAROLETE — 52 kilos, IMBIRY — 58 kilos, TINO — 52 kilos, TOSTÃO — 52 kilos e GIL BLAS — 54 kilos.

À primeira vista parece ao observador que a parelha sob o n.º 1 domina francamente o campo da prova, pois tanto TIRAFOGO quanto PRETENCIOSO vêm de triunfos espetaculares na turma, todavia, há que ponderar serem ambos também de uma irregularidade a tôda prova. Consultando-se o retrospecto que apresentam, verifica-se que ora vencem em tempos extraordinários para em seguida arrematarem nos últimos postos. Respeitando-se tal retrospecto teríamos que admitir ter chegado agora a vez de fracassarem. contudo, acreditamos que desta feita a "escrita" será quebrada. As condições de treinamento que ostentam êsses pensionistas do competente e veterano "Gonça" nada deixam a desejar, sendo assim razoavel e justíssimo o favoritismo a que foram elevados.

Em nossa opinião, apenas ROSTOKY está credenciado para sobrepujar a parelha favorita. Tendo reaparecido domingo último exatamente no páreo vencido pelo PRETENCIOSO, cujo tempo marcado para o percurso de 1.600 metros em pista de areia leve foi de "98" 1/5, melhorou bastante durante a semana. Naquela oportunidade, sòmente nos derradeiros 100 metros entregou-se ao violento tropel de ganhador, que, diga-se de passagem, foi então magistralmente dirigido pelo Daniel Pinto da Silva. Êsse pupilo de Cornelio Ferreira é, a nosso ver, um sérissimo candidato ao triunfo. Para conseguí-lo é bastante que venha a ter um percurso isento de peripécias desfavoraveis, uma vez que a diminuição da distância em 100 metros muito o beneficiará. Assim, pode-se prever que na prova em questão teremos final dos mais empolgantes entre os três citados parelheiros.

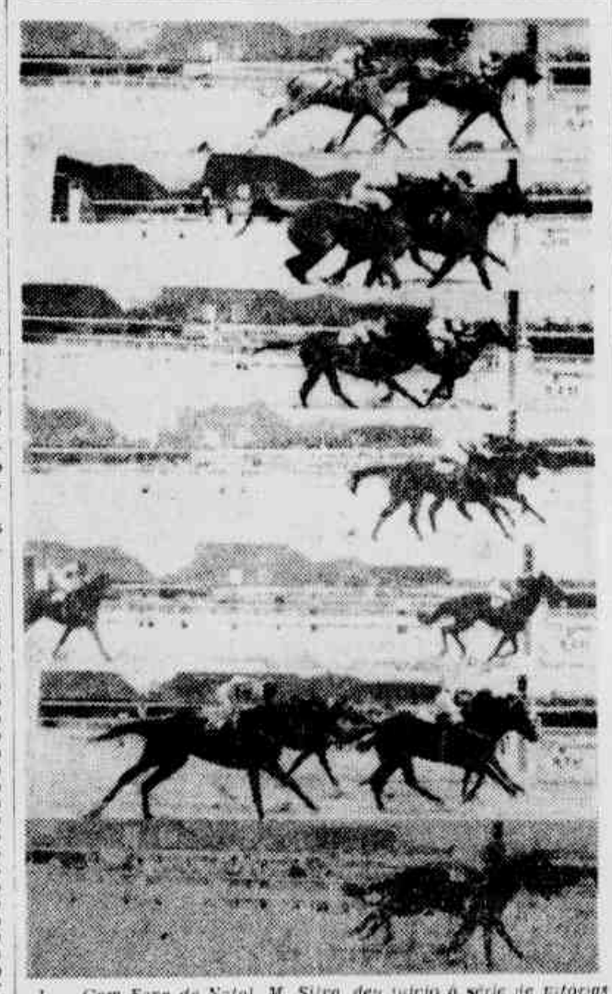

1 — *Com Fava de Natal, M. Silva, deu início à série de vitórias que ontem conquistou.*
2 — *Em final difícil, Grevista impôs-se à Ginetta, por escassa diferença.*
3 — *Donalda que na estreia saira mal, largou desta feita e vence assediada por Rapid.*
4 — *Las Vegas está "finindo" e conquistou mais um belo triunfo, em final apertado, derrotando Gaiuta.*
5 — *Bola Sportman tomou a ponta e rumou para o vencedor sem ter confiança às adversárias.*
6 — *Lutaram muito Imperata e Iaiá Formosa, e o "photochart" deu a vitória à pilotada de Bolino.*
7 — *Outro final intrincado o do sétimo páreo em que Goyattá, por dentro, abateu Seu Macedo.*

PARA VOCÊ

UMA PONTA
Tirafogo

DUAS DUPLAS
1.º páreo — 14
4.º páreo — 14

TRÊS PLACES
Sarau
Tirafogo
Milico

O Pêso de Urzal

Ao cavalo Urzal, inscrito no primeiro páreo da corrida de hoje, no Hipódromo da Gávea, caberá o pêso de 52 quilos e não 55 como consta do programa.

GELADEIRA CHAMPION

Vendemos ótimas GELADEIRAS marca CHAMPION — 1957 7 pés — Luz interna com garantia
Entrada de Cr$ 3.000,00 e mensalidade de Cr$ 1.000,00
PREÇO BARATÍSSIMO PARA QUEM COMPRAR À VISTA

RUY MAFRA & IRMÃO
Rua Estácio de Sá, 165-A
Telefone: 22-8617
"CUMPRIMOS O QUE ANUNCIAMOS"

Casa Jotta

GELADEIRAS E VENTILADORES

ENTRADA
CR$ 4.000,00
PRESTAÇÕES
DE
CR$ 2.020,00

EM
10 - 15 E 20 PRESTAÇÕES

38 AV. MARECHAL FLORIANO 38

AS CORRIDAS DE HOJE NA GÁVEA

ANIMAIS	MONTARIAS	Ord.	Ks.	INFORMAÇÕES
1.º PAREO — ÀS 14.00 — 1.200 METROS — CR$ 70.000,00				
1—1 Pinheiro	M. Silva	1	55	Fôrça. Deve ganhar
2—2 Macenas	E. Castillo	3	55	Estreante. Tem chance.
3—3 Sigfrid	P. Tavares	5	55	Inimigo temível
4 Turvo	D. P. Silva	4	55	Não acreditamos
4—5 Urzal	J. Marchant	2	55	Estreante. Contam ganhar
" Uta	O. Ulloa	6	55	Estreante. Ajudará pouco
2.º PAREO — ÀS 14H.30 — 1.300 METROS — CR$ 75.000,00				
1—1 Swami	O. Ulloa	4	55	Fôrça na areia. Deve ganhar
2—2 Jim Fox	D. P. Silva	3	55	Bom candidato para a dupla
3—3 Caravan	M. Silva	1	55	Tem possibilidades
4—4 Brachetto	A. Portilho	2	55	Bem na distância. Perigoso
5 Botafogo	A. Reis	5	55	Fraco para o tropel
3.º PAREO — ÀS 15H.00 — 1.000 METROS — CR$ 70.000,00				
1—1 Korovin	A. Bolino	5	54	Estreou bem. Deve ganhar
2—2 Sanakan	M. Silva	4	54	Estreante. Levam na certa
3—3 Tagliavini	R. Filho	1	54	Não acreditamos
4—4 Miralumo	O. Ulloa	2	54	Tem grande chance
" Ibirapuitan	D. P. Silva	3	54	Estreante. Dará o que fazer
4.º PAREO — ÀS 15H.30 — 1.300 METROS — CR$ 75.000,00				
1—1 Cordeona	J. Portilho	2	55	Fôrça. Deve ganhar
2—2 Malina	E. Castillo	4	55	Vem de vitória. Perigosa
3—3 Inkissi	D. Moreno	1	55	Tem grande chance
4 F. Garlan	D. P. Silva	6	55	Fraca para o tropel
4—5 Vesta	M. Silva	3	55	Inimiga temível
6 B. Sportsman	N. corre	5	51	Não corre
5.º PAREO — ÀS 16H.00 — 1.800 METROS — CR$ 60.000,00				
1—1 Seibo	D. P. Silva	3	60	Ficou na vez. Deve ganhar
2—2 Key Royal	P. Labre	5	56	Achamos difícil
3—3 King Sport	E. Castillo	4	56	Aluado. Para a dupla serve
4—4 Capurro	H. Vasconcelos	1	58	Para um placé, talvez
5 Bom Dia	J. Baffica	2	56	Volta bem. Pode surpreender
6.º PAREO — ÀS 16H.30 — 1.500 METROS — CR$ 70.000,00 (Betting)				
1—1 Dick	M. Henrique	3	55	Fôrça. Deve ganhar
2 Veleiro	J. Portilho	5	55	Inimigo perigoso
3 Sinistro	N. corre	12	55	Não corre
2—4 Sarau	O. Ulloa	9	55	Vem de vitória. Chance
5 Mais Lindo	N. C. Pereira	10	55	Para um placé, talvez
6 Kosow	E. Castillo	2	55	Não acreditamos
3—7 Relatório	P. Labre	4	55	Pode surpreender
8 Minaz	D. Moreno	7	55	Tem possibilidades
9 Botafogo	N. corre	6	55	Não corre
4-10 Udo	J. Marchant	8	55	Tem pouca chance
11 Iron Duke	N. corre	1	55	Não corre
12 Banjo	A. Bolino	11	55	Dará o que fazer no final
7.º PAREO — ÀS 17H.00 — 1.500 METROS — CR$ 100.000,00 — HANDICAP ESPECIAL				
1—1 Tirafogo	D. Moreno	3	56	Correndo o q/ sabe n/ perderá
" Pretencioso	D. P. Silva	7	58	Excelente refôrço
2—2 Rostoky	U. Cunha	1	55	Inimigo temível
3 Farolete	M. Teixeira	2	52	Não acreditamos
3—4 Imbiry	E. Castillo	4	58	Volta bem. Bom azar
5 Tino	O. Ulloa	8	52	Fraco para o tropel
4—6 Tostão	A. Bolino	6	52	Estreante. Levam fé
" Gil Blás	J. Baffica	5	54	Regular refôrço
8.º PAREO — ÀS 17H.30 — 1.600 METROS — CR$ 55.000,00 (Betting)				
1—1 Milico	M. Silva	10	60	Retrospecto agora. D/ ganhar
2 Jersei	P. Labre	5	56	Na pesada terá grande chance
2—3 Pampurino	H. Vasconcelos	7	54	Inimigo temível
4 Tripoli	J. Ramos	2	54	Não acreditamos
5 Comangua	M. Alves	9	52	Achamos difícil
3—6 Cacaú	I. Amaral	9	52	Fraco para o tropel
7 Bororó	O. Ulloa	8	56	Pode voltar a surpreender
8 Chanchão	J. Graça	1	52	É das surpresas... Cuidado!
4—9 Jamegão	A. Bolino	6	56	Bem corrido dará o que fazer
10 Soluvel	J. Barros	4	52	Não acreditamos
11 Domus	J. Baffica	11	54	Pouco deverá pretender.

Finais Empolgantes na Sabatina da Gávea

Três Vêzes Recorreram os Juizes de Chegada ao Pronunciamento do "Photochart" — "Bequinho" Venceu as Três Primeiras Carreiras – Ullôa Pass ou em Branco — Resultado da Corrida de Ontem

A corrida de ontem no Hipódromo da Gávea, ofereceu momentos de grande sensação aos carreiristas.

Os páreos, na sua maioria, tiveram finais emocionantes, sendo que por três vezes os juizes de chegada se viram obrigados a recorrer ao pronunciamento do "photochart", tão difícil era a decisão.

Las Vegas, Iaia Formosa e Gonçalá foram os vencedores apontados pelo "olho mecânico" mas também os páreos vencidos por Gineta e Douala não o foram sem grandes esforços.

Na luta pela estatística dos joqueis, sem dúvida, uma das maiores atrações desta temporada de areia, onde a ausência de clássicos deixou monótonos os programas, M. Silva marcou três pontos, assim se aproximando bastante do lider Ulloa que passou em branco a reunião.

Abaixo o resultado da sabatina:

1º PAREO — 1.300 metros — Pista: A. L. — Prêmios: — Cr$ 70.000,00 — Cr$ 21.000,00 — Cr$ 14.000,00 — Cr$ 10.500,00 e Cr$ 5.000,00:

	Ks.
1º Fava de Natal M. Silva ..	55
2º Janusia G. Almeida, ap. 55	54

Diferenças: — 1 1/2 corpos e 3 corpos — Tempo: 74" 4/5. — Vencedor: (1) Cr$ 19,00; dupla: (13), Cr$ 47,00; placês: (1) Cr$ 19,00; (5), Cr$ 14,00 e (3), Cr$ 13,00.

Movimento do páreo: — Cr$ .. 4.293.610,00.

FAVA DE NATAL — F. A — 3 anos — Rio de Janeiro — Por: Apolo e Madeira do Oriente — Treinador: — Alexandre Corrêa — Criador: — Remonta do Exército — Proprietário: Alei Riopardense Resende.

2º PAREO — 1.600 metros — Pista: A. L. — Prêmios: Cr$ .. 20.000,00 — Cr$ 13.000,00 — Cr$ 12.000,00 e Cr$ 9.000,00:

	Ks.
1º Grevista, M. Silva	52
2º Ginetta D. Moreira	58
3º Sepia, H. Vasconcelos, ap.	50

Não correu: Raspa.

Diferenças: — 1/2 cabeça e cabeça — Tempo: 102" 4/5 — Vencedor: (5), Cr$ 31,00; dupla: (14), Cr$ 31,00; placês: (5) Cr$ 16,00 e (13), Cr$ 1300.

Movimento do páreo: — Cr$ .... 2.131.400,00.

GREVISTA — F. C. — 5 anos — Paraná — Por: Sansom e Miss Tonga — Proprietário: — Stud Chamma — Treinador: — Adair Feijó — Criador: — Haras Santa Fé Ltda.

3º PAREO — 1.000 metros — Pista: A. L. — Prêmios: Cr$ .. 70.000,00 — Cr$ 21.000,00 — Cr$ 14.000,00 — Cr$ 10.500,00.

1º Douala M. Silva	54
2º Rami, J. Baffica	54
3º Gualisca, D. Moreira, 54	55

Não correu: Indian Flower.

Diferenças: — 1/2 corpo e 3 corpos — Tempo: 62" 4/5. — Vencedor: (5), Cr$ 35,00; dupla (34), Cr$ 42,00.

Movimento do páreo: — Cr$ .. 1.757.110,00.

DOUALA — F. C. — 2 anos — Paraná — Por: Fastlad e Cordélia — Proprietário: — Stud Old England, — Treinador: Claudemiro Pereira — Criador: — Fazenda Santa Angela.

4º PAREO — 1.300 metros — Pista: A. L. — Prêmios: — Cr$ 70.000,00 — Cr$ 21.000,00 — Cr$ 14.000,00 e Cr$ 10.500,00:

	Ks.
1º Las Vegas, I. Amaral, ap. 50	55
2º Gaiuta, M. Silva	54
3º Balcova, M. Alves, ap. 50	49

Diferenças: — cabeça e 3 corpos — Tempo: 80" 1/5. — Vencedor: (1) Cr$ 26,00; dupla: (12) Cr$ 22,00. — Placês: (1) Cr$ .. 12,00 e (2), Cr$ 11,00.

Movimento do páreo: — Cr$ .... 3.248.000,00.

LAS VEGAS — F. C. — 4 anos — São Paulo — Por: Romney e Breakspeare — Proprietário: — Stud Rocha Faria — Treinador: — Jorge Morgado — Criador: — Haras Santa Anuita

5º PAREO — 1.300 metros — Pista — A. L. — Prêmios: — Cr$ 70.000,00 — Cr$ 21.000,00 — Cr$ 14.000,00 e Cr$ 10.500,00

1º Bola Sportsman, J. Marchant	55
2º Tendresse, U. Cunha	55
3º Satira, O. Ulloa	55

Não correu: — Indireta.

Diferenças: — 3 corpos e 3 1/2 corpos

Tempo: 94" 2/5.

Vencedor: (1), Cr$ 21,00; dupla: (3), Cr$ 19,00 — Placês: (1), Cr$ 11,00 e (2), Cr$ 11,00.

Movimento do páreo: — Cr$ .... 3.210.380,00.

BOLA SPORTSMAN — F. A — 3 anos — Distrito Federal — Por Admiral's Yarn e Mapita — Proprietário: — Raul da Silva Campos — Treinador: — Geraldo Morgado — Criador: Raul da Silva Campos.

6º PAREO — 1.600 metros — Pista: A. L. — Prêmios: — Cr$ 70.000,00 — Cr$ 21.000,00 — Cr$ 14.000,00 — Cr$ 10.500,00 e Cr$ 5.000,00.

1º Iaia Formosa, A. Bolino	56
2º Imperata, J. Portilho	56
3º Sur Mer D. Moreira	55

Diferenças: — 1/2 cabeça e 1 corpo — Tempo: 101" 2/5 — Vencedor: (9), Cr$ 85,00 — Dupla: (34), Cr$ 56,00 — Placês: (9), Cr$ 29,00; (5), Cr$ 3600 e (2), Cr$ 23,00.

Movimento do páreo: — Cr$ .. 3.614.370,00.

IAIA' FORMOSA — F. A. — 4 anos — Paraná — Por: Fair Trader e Karayá — Proprietário: — Stud Irene — Treinador: — Pedro Guaso Filho, — Criador: — Haras Paraná Ltda.

7º PAREO — 1.900 metros — Pista: A. L. — Prêmios: — Cr$ 84.000,00 — Cr$ 25.200,00 — Cr$ 16.800,00 e Cr$ 12.600,0.

	Ks.
1º Goiata, D. Moreno, ap. 56	54
2º Seu Macedo D. Moreira .	56
3º Ulisses E. Castillo	56

Diferenças: — 1/2 cabeça e 2 corpos — Tempo: 119" 2/5 — Vencedor: (4), Cr$ 163,00 — Dupla: (34) Cr$ 88,00.

Placês: (4), Cr$ 44,00 (6), Cr$ 42,00.

Movimento do páreo: — Cr$ .. 4.161.870,00.

GOYATTA' — M. A. — 4 anos — Rio de Janeiro — Por: Gozama — Bella Vista — Proprietário: — Stud Capua — Treinador: — Miguel Gil — Criador: Julio Capua.

8º PAREO — 1.600 metros — Pista: A. L. — Prêmios: Cr$ .. 80.000,00 — Cr$ 18.000,00 — Cr$ 12.000,00 — Cr$ 9.000,00 e Cr$ 4.000,00:

	Ks.
1º Hope Boy H. Lima, ap. 57	57
2º Kameran U. Cunha	54
3º Latre	60

Diferenças: — 3 corpos e pescoço — Tempo: 101" 2/5. — Vencedor: (1), Cr$ 60,00; dupla: (14), Cr$ 87,00 — Placês: (1), Cr$ 19,00; (9), Cr$ 2500 e (8), Cr$ 30,00.

Movimento do páreo: — Cr$ .. 1.520.870,00.

HOPE BOY — M. C. — 5 anos — Pernambuco — Por: Rio Tinto e Penora — Proprietário: — Arthur Herman Lundgren — Treinador: — Levi Ferreira — Criador: Haras Arthur Hermann Lundgren.

Movimento de apostas: — Cr$ 23.047.810,00.

Concursos: — Cr$ 776.185,00.

Total: — Cr$ 23.823.995,00.

INDICAÇÕES

PINHEIRO — SIGFRID — MECENAS
SWAMI — BRACHETTO — JIM FOX
KOROVIN — SANAKAN — MIRALUMO
CORDEONA — VESTA — INKISSI
SEIBO — BOM DIA — KING SPORT
VELEIRO — DICK — RELATÓRIO
ROSTOKY — PRETENCIOSO — TOSTÃO
PAMPURINO — MILICO — JAMEGÃO

ADMISSÃO GRATUITO

NOVO GINASIO PAVUNA (Filial)
AULAS DIURNAS E NOTURNAS
MATRÍCULAS ABERTAS
COLÉGIO REPUBLICANO (GINASIAL E CIENTÍFICO), ESCOLA TÉCNICA, DE
Avenida Monsenhor Felix, 87 — VAZ LÔBO
Largo da Pavuna, 47 — PAVUNA
ADMISSÃO GRÁTIS — EXAMES
COMÉRCIO (CONTABILIDADE)
EM FEVEREIRO

Café Bar e Restaurante Flor de Caxias

ATENDE COM A MAXIMA DISTINÇÃO
RESTAURANTE DE 1.ª ORDEM — BEBIDAS NACIONAIS E ESTRANGEIRAS
RUA NUNES ALVES, 72 — CAXIAS

CASIMIRAS LINHOS TROPICAIS
Casas HUDDERSFIELD S.A.
CASIMIRAS, LINHOS E TROPICAIS NACIONAIS E ESTRANGEIROS

RIO DE JANEIRO
Rua dos Andradas, 58
Rua Uruguaiana, 123
Av. Mal Floriano, 47
Rua da Carioca, 29
R. 7 de Setembro, 204

BELO HORIZONTE
Av. Afonso Pena, 464

JUIZ DE FORA
Rua Halfeld, 711

SÃO PAULO
Rua São Bento, 23

CURITIBA
R. 15 de Nov., 61/63

CAMPOS
Rua 13 de Maio, 24

CARIOCAS X PAULISTAS, CHOQUE DE GIGANTES

Castilho tem a sua presença ameaçada no prélio de logo mais. Gilmar, o extraordinário arqueiro paulista, que hoje tentará fechar o seu arco.

Reviverá o Estádio Municipal do Maracanã, na tarde de hoje, um de seus dias mais gloriosos, quando a seleção do Distrito Federal, em cartada decisiva para as suas aspirações, estará se defrontando com a representação de São Paulo, bicampeã nacional, e que caminha à passos largos em direção ao tri. Apesar de não ser êsse o verdadeiro Selecionado Carioca, sem sua fôrça máxima, é de se esperar um confronto de fôrça entre os dois tradicionais adversários de batalhas memoráveis, um embalado, buscando um título inédito para o futebol bandeirante, e o outro ferido em seus brios, desejando permanecer na luta pelo cetro máximo.

OS FAVORITOS

Não há por onde negar que pertence aos pupilos de Almoré Moreira o favoritismo, desde que se olhe para o retrospecto. Iniciando a campanha, os paulistas goleiaram espetacularmente os paranaenses (8x0), empatando na "revanche", em Curitiba, deixando em branco o marcador. Duas vitórias seguidas apagaram o resultado desastroso: 2x1, frente aos mineiros, e 2x0, diante dos pernambucanos. Há igualmente, um detalhe de suma importância e que não deve ser esquecido: colaboração irrestrita de todos os clubes à Federação, cedendo os elementos solicitados, verdadeiramente prestigiando a entidade paulista.

Nossos rivais da tarde de hoje estarão com o que de melhor possuem. A defesa — e a opinião é do próprio treinador — apresenta-se como o ponto mais alto, integrada por três elementos de valor reconhecido (Gilmar, Djalma Santos e Mauro), além de Ramiro, antigo defensor do Fluminense, revelado no Santos como excelente médio direito. E' uma equipe jovem (o ataque principalmente), praticando um futebol rápido e objetivo. Travaremos contato com a nova geração da terra da garôa. Eles não escondem a confiança (dizem para quem quiser ouvir) que o tricampeonato brasileiro vai para São Paulo. Será?..

A ESPERANÇA..

Nunca na história do Campeonato Brasileiro de Futebol mal representados. Já de início fraquejantes, a situação agravou-se com as dispensas de Didi e Nilton Santos. Se Altair, com entusiasmo e vontade de aparecer, conseguiu cobrir o "buraco" deixado na asa média esquerda, o mesmo não pode ser dito em relação aos metas "arranjados" para substituir o grande coordenador de jogadas. E Didi — talvez zombando dos "sábios" da F. M. F., deu um "show" de bola contra os húngaros do Honved, quinta-feira os metropolitanos estiveram tão última, exibindo-se como nunca o vimos.

As tentativas feitas para a reincorporação de Moacir foram infrutíferas, de vez que José Alves de Morais não atendeu aos apelos de Antônio do Passo, e Pirilo terá mesmo que se contentar (e remediar) com Dequinha e Rubens.

Mas — como diz o ditado — a esperança é a última que morre — e afinal de contas nada custa agora que a coisa já anda feia, dar-mos um crédito de confiança a Indio, Zózimo, Joel, Edson, Valdo etc., esperamos uma "performance" regimentalmente digna do futebol carioca.

PERIGO A VISTA

Dos três juízes apresentados pela F. P. F. à F. M. F. escolheu o sr. Antônio Musitano o que significa dizer que o bom andamento do espetáculo corre perigo, a menos que o Musitano resolva ser imparcial, cremos nós difícil de acontecer em disputa regional. Tomara que nos enganemos. Gualter Gama e Frederico Lopes estarão de "bandeirinha" em punho.

EQUIPES PARA HOJE

CARIOCAS: — Castilho, Paulinho e Edson; Zózimo, Benedito e Altair; Joel, Indio, Valdo, Dequinha e Zagalo.

PAULISTAS: — Gilmar, Mauro e Olavo; Djalma Santos, Ramiro e Zito; Maurinho, Dino, Mazzola, Pagão e Pepe.

PERNAMBUCANOS: — Anibal, Caiçara e Lula; Zequinha, Aldemar e Mourão; Traçaia, Naninho, Gringo, Rubinho e Géo.

MINEIROS: — Edgard, Múcio e Afonso; Wilson Santos, Rui e Haroldo; Miguel, Tomazinho, Gunga, Geraldo e Dodô.

O "grande" Djalma Santos, mais uma vez, estará brindando a torcida carioca com o excelente futebol que possui.

O Pugilismo Toma Conta Da Cidade

Grande Noitada Pugilística no S. Cristóvão

O São Cristóvão de Futebol e Regatas, fará realizar na noite de quinta-feira vindoura, às 20,30 sensacional noitada pugilística, fazendo robustecer nossas afirmações de que o pugilismo toma conta da cidade. Tanto assim que a infiltração dêste esporte se faz sentir de forma vitoriosa, em quase todos os ginásios, colégios ou agremiações esportivas, fazendo com que o público afluа de forma surpreendente. As estações de televisão do Rio e de São Paulo, quase que em sua totalidade, vêm apresentando programas de "catch", deixando-nos orgulhosos por saber que na verdade, esta modalidade de esporte, quase extinto, em nosso país volta a brilhar.

Tôda a programação de quinta-feira seguirá o "sistema francês", ou seja: em volta do quadrilátero, serão colocadas mesinhas com cadeiras, para que os aficionados assistam às contendas, comendo e bebendo. Após as lutas, será oferecido aos presentes um "baile-show", ainda seguindo os ditames do chic parisiense.

Eis a programação: — Primeira etapa — "Catch". Primeira luta — Pacheco x Indio; Segunda — Relêvo americano, (Quatro lutadores no ring) — Ponchito e Lopes contra Swerdick Vitor e Paulinho. Terceira — Carlos x Sérgio. (Esta deverá ser a melhor contenda da noite).

Segunda etapa — "Box" — Primeira luta — Antônio Pinho x Erly Machado; Segunda — Valdemar Santos (campeão brasileiro de box) x Sérgio Lusi (Argentino); Terceira — Elias Ferreira (campeão da luva de ouro - Flamengo) x Adilson Fonseca.

A Federação Metropolitana de Pugilismo oferecerá, no final da última luta, uma surprêsa, aos presentes. O São Cristóvão F. R. e a FMP, agradecem por nosso intermédio ao comandante da divisão onde serve o lutador Sérgio Geraldes, por haver concedido licença ao craque para atuar naquela noite.

ARQUIBANCADA

De NEWTON SILVA

Várias pessoas que lidam com o basquetebol quando tem oportunidade de se defrontar comigo, me acusam de ser o homem que tentou manchar a folha esportiva da jogadora Marli do Fluminense. Como os leitores devem estar lembrados, citei há dias atrás que ela Marli, não havia se portado bem num dos treinos da seleção. Fi-lo profissionalmente e nada mais. Considero Marli a maior jogadora de basquete do Rio e pessoalmente nada tenho contra ela.

★ O locutor Mario Figueiredo da Emissora Continental, num dos dêstes da semana passada, falava alto no corredor do Conselho Nacional de Desportos. Citava Mario Figueiredo que quando foi fundado o Comitê dos Cronistas de Basquetebol êle foi cotado para fazer parte. E agora que se está fazendo uma relação dos cronistas que se dedicam ao basquetebol, o seu nome não foi colocado. Por êste motivo o Tereré estava zangado e dizia-se que a êle não passavam para trás.

★ Domingo passado fui ao treino da seleção do Departamento Autônomo, com o Clodomiro, o Arlindo Monteiro e o Valfredo Lopes. Já lá se encontrava o dirigente Romeu Dias Pino. O treino sob certo aspecto foi bom. O que lamento é que certos elementos que foram assistir ao coletivo, soltassem piadas, tentando desmoralizar os jogadores que vão à Europa. E' como dizia o Romeu Dias Pino: "Estão despeitados porque não tiveram essa ventura".

★ O amigo Valdo Moreira, da Emissora Continental teve um dos seus sonhos realizados, por ocasião da transmissão do encontro de sábado entre Flamengo x Honved, o titular Valdir Amaral por motivo de fôrça maior deixou a transmissão no meio passando o comando para êle. E Valdo Moreira desincumbiu-se airosamente da missão.

★ Na noite de têrça-feira, assumiu a presidência da Federação Metropolitana de Basquetebol, o senhor Alberto Curi. No seu discurso, o senhor Alberto Curi fêz questão de pedir o apoio da imprensa especializada e citou que no temia as críticas. Mas pediu quase implorando que as mesmas fôssem só construtivas. Não se preocupe Alberto Curi, se você andar na linha, nada será publicado contra você. Mas se não andar, estou aí mesmo.

GOLPE BAIXO DE FALCÃO

PARA GARANTIR A VITÓRIA DA SELEÇÃO PAULISTA

Quando alertamos os leitores para a vertiginosa queda que impulsiona nossos clubes e instituições esportivas, rumo ao abismo das imoralidades mais inconcebíveis, muitos velhos companheiros de armas nos quiseram advertir de que estávamos exagerando erros e fracassos corriqueiros, capazes de serem evitados, no futuro.

Acompanhamos há mais de vinte anos a marcha de todos os acontecimentos que tiveram por cenário os "Conselhos" da entidade mentora do futebol, ladeando e observando os homens mais eminentes das comissões legislativas daquela época, na C. B. D. na Liga de Futebol do Rio de Janeiro e na atual FMF nascida do decreto-lei 3.199.

E' um velho princípio dos cultores do direito que afirma não valerem de nada os regulamentos quando seus intérpretes não se revistam da pureza de uma toga invulnerável ao fazer cumprir. Dominados os clubes da cidade por uma geração de aventureiros sem escrúpulos da marca de Artur Pires (Vasco), Zé Alves (Flamengo), Clóvis Monteiro (S. Cristóvão), Zé Alexandrino (Bonsucesso), Many Chrokat de Sá (Olaria) e outros do mesmo padrão moral, as entidades acabam caindo nas mãos de figuras inexpressivas que êles escolhem de má-fé, com o propósito de manobrar impunemente seus "golpes" contra a lei e o direito dos co-irmãos.

Não se fizeram esperar as consequências dessa associação de salafrários, no futebol da cidade. Aí está a Seleção do Distrito Federal, sabotada pelos próprios clubes locais, por caprichos indeclináveis, participando sem sua fôrça máxima, enquanto os torcedores se revoltam.

Mas a onda de trapaças, não é privilégio do esporte metropolitano.

Aventureiros ainda de piores espécimes dominaram Minas, São Paulo, e outros estados do Brasil, com a conivência do Conselho Nacional, criado em 1943 para moralizar e afastar os maus elementos infiltrados com finalidades estranhas aos nobres objetivos da educação física da juventude.

Desde a morte de Roberto Pedrosa, a Federação Paulista, de tão gloriosas e altivas tradições de luta, caiu nas garras de uma turma de vigaristas, chefiada pelo demagogo ademarista José Mendonça Falcão, após derrotar o nome glorioso de Araken Patuska, que não conservara o apoio do sr. Antoninho de Barros, nem do veterano Carlos Lopes, detentor de avultado número de procurações de clubes do interior, aglutinados, nas últimas assembléias, pelos cabos eleitorais do ademarismo.

Só esta rêde de artimanhas explica a permanência no poder máximo da Federação Paulista do palhaço Mendonça Falcão que mancha com sua falta de cultura e desportividade as tradições do futebol bandeirante.

Tal como os ditadores circenses que dominaram as platéias mundiais, com gestos largos, ameaças tronitoantes e golpes de audácia que deixaram os estadistas da época humilhados e vencidos, o presidente populista precisa ganhar campeonatos (como Hitler e Mussolini precisavam anexar territórios indefesos) para não deixar a torcida cair na realidade e tirar-lhe a máscara. Assim é Mendonça Falcão, deputado populista do PSP ligado às "caixinhas" dos contraventores, subornador de jornalistas inescrupulosos e figurante espontâneo de todos os flagrantes fotográficos que se fazem no Rio, em S. Paulo ou no estrangeiro, com a participação de clubes e Selecionados Brasileiros. O homem adora ser fotografado e possui muita "grana" para viajar de avião. Por isso, assistiu os jogos da CBD no Sul-Americano Extra de Montevidéu e acompanhou por tôda a Europa, a longa caminhada da nossa representação até "descobrir", num improvisado atestado de sua incurável ignorância que O SOLDADO DESCONHECIDO era inglês...

Falou nos microfones, beijou atletas suarentos nos dias de triunfo em Lisboa, Viena e Istambul e consolou as aflições, nas derrotas de Londres e Milão. O homem estava em tôdas e pagava um alto preço para ser conhecido e simpático às camadas populares que acompanhavam as partidas amistosas do selecionado no exterior.

Veio o Campeonato Brasileiro de 57, outra grande oportunidade para suas exibições demagógicas. Invadiu o gramdao do Pacaembu e açulou a torcida bandeirante, os jornalistas e locutores contra os jogadores mineiros, transformando em vitória, uma derrota já desenhada, no placard.

Prevence, entretanto a "forra" dos montanhezes, quarta-feira, no Estádio Independência, de Belo Horizonte, já rugiu que retirará o quadro paulista, abandonará o Campeonato e lançará manifesto, proclamando a Federação que preside tricampeã brasileira sem jogar, rasgando tôdas as leis esportivas da "International Board"!

Suas declarações provocaram risos de deboche, nos salões da CBD mas Mendonça Falcão falou sério, obrigando o "diplomata" mineiro Canor Simões Coelho, representante da entidade de Belo Horizonte a desmentir imediatamente os rumores de represálias, afirmando que o povo da capital de seu Estado iria dar mais uma demonstração da tradicional hospitalidade mineira, na recepção aos paulistas.

Foi uma lição de mestre, no palhaço que enxovalha a bandeira gloriosa de Piratininga, no despôrto nacional.

* * *

Como todos os seus gestos e atos são de um perfeito paranóico, o senhor Mendonça Falcão fêz-se de desentendido e tratou de armar seus truques de truão de feira para enganar o ingênuo presidente da Federação Metropolitana de Futebol, indicando três nomes, dois desconhecidos, ao lado do "rato" Antonio Muzitano, para dirigir a peleja desta tarde, no Maracanã contra o desmoralizado selecionado Carioca. A habilidade foi tamanha que o senhor Antonio do Passo, inocentemente nenhum nome levara para indicar, caso seu adversário preferisse um juiz carioca aqui e paulista, em São Paulo. Resultado: teve de enguir mesmo o suspeitíssimo Antonio Muzitano, cuja entrada em campo será "saudada" na certa pela mais ensurdecedora vaia de que há memória, na existência do Maracanã, onde o mesmo tirou carteira de vigarista, nos jogos do Torneio Rio-São Paulo de anos atrás.

* * *

E' inegável, em tudo isso, e muito lamentável, a falta de autoridade moral dos atuais poderes esportivos, confiados também a aventureiros politicóides que gravitam em tôrno do prato de lentilhas das subvenções do Govêrno Federal que está patrocinando, no país, o primado das trapaças e desrespeito às leis internacionais, como no caso da temporada dos craques fugitivos de Budapeste, proibidos pela FIFA de jogar em no Brasil e autorizados por deliberação clandestina do Conselho Nacional dos Desportos, do Ministério da Educação e Cultura.

Quem semeia ventos, colhe tempestades.

Com Quem Ficará a Lanterna?

Mineiros x Pernambucanos, em Belo Horizonte

Peleja Que Poderá Agradar à Torcida Mineira — Mirim Ficará de Fora Entrando Mourão em Seu Lugar — José Nova Funcionará na Arbitragem — Notas

Em prosseguimento ao Campeonato Brasileiro, bom prélio será realizado hoje em Belo Horizonte, entre as seleções Mineiras e Pernambucanas. Ambas foram derrotadas pelos Paulistas, porém conseguiram empatar com os Cariocas, o que já foi uma grande façanha.

Os montanheses levando a vantagem de jogar em casa, poderão constituir um sério obstáculo para os nortistas, que além do mais, estarão desfalcados do medio Mirim, um dos melhores elementos do plantel.

Contudo, as perspectivas do "match" são boas, já que nenhum dos dois adversários quererá ficar com a lanterna, levando vantagem, com isto, o público das Alterosas que certamente assistir a uma peleja renhida e bem disputado.

MIRIM DE FORA

Tendo dado alteração (já estava demorando..) na Seleção Pernambucana, o eficiente half Mirim, foi afastado, estando escalado para ocupar a posição o jovem Mourão, grande revelação do futebol nortista.

JOSE' NOVA NO APITO

Estará funcionando na arbitragem o sr. José Nova.

ESTADO DO RIO EM FOCO

Friburgo X Itaperuna, Pela Terceira Vez Tentarão a Decisão do Campeonato Estadual — Em Campos, Goitacás X Americano, na Disputa do Cétro Local — Outras Notícias

A torcida de Friburgo aguardando com viva ansiedade a partida número três que poderá decidir hoje a disputa do título de Campeão Estadual, com a representação de Itaperuna.

Três modificações foram processadas no quadro local que aparecerá com nova fisionomia para enfrentar o ardor combativo dos itaperunenses que, domingo passado deixaram o campo da luta, cercados de prestígio.

Aguarda-se uma renda superior a tôdas aquelas até agora apuradas no certame estadual. E' grande o entusiasmo no seio da torcida.

Para dirigir o sensacional choque, o sorteio, na séde da F. P. F. indicou o árbitro Antonio Alves de Oliveira.

EM NITEROI

No Caio Martins jogarão hoje, à tarde as Seleções Juvenis de Niteroi e Meriti pelo certame estadual da Federação Fluminense.

EM CAMPOS

Em Campos, esta tarde, São José x Municipal darão prosseguimento ao Campeonato da Liga Campista. O mais importante cotejo da rodada entretanto será o que reune Americano e Goitacás, na decisão do título.

EM PETRÓPOLIS

O desportista Domingo Vieira Martins e o jornalista João da Costa disputarão a presidência da Liga Petropolitana de Desportos n'um prélio extra que dividirá os clubes filiados entre as duas chapas.

— Falando à reportagem da LUTA DEMOCRATICA, Gelson Torquato afirmou que o Serrano deixará a Quarta Zona de Profissionais da F. F. D.

O MANUFATÓRA QUER OS PONTOS

O Manufatóra vai ganhar os 2 pontos perdidos domingo em Meriti para o S. Pedro, por terem jogado em situação irregular os atletas Manoel Afonso Baião e Arton Costa, segundo se dizia ontem, nos corredores da F. F. D.

QUERENDO JOGAR PELO VASCO:

Virá ao Brasil um "Basquetista" Luso

"Um Feixe de Impressões do Atleta Que Deixou em Todos os Lados Vivas Simpatias", Disse o Jornal Português "O Norte Desportivo" — Embarcou no Dia 31 de Janeiro Para Esta Capital o Ex-jogador do Vasco da Gama da "Terrinha"

O jogador de basquete Antonio Marques, ex-integrante da equipe do Vasco da Gama de Portugal, encontra-se viajando para esta capital, onde segundo declarações suas ao jornal luso "O Norte Desportivo", virá acertar o seu ingresso no clube de S. Januário. Entrevistado por aquele órgão da imprensa lusitana, Antonio Marques declarou:

— Quando deixamos a nossa terra nas condições em que a deixo, o primeiro problema que existe no nosso ofício é a defesa da vida. Vou para o Brasil para trabalhar o mais possível e tentar um dia regressar à terra onde nasci. É possível que venha a jogar em qualquer clube brasileiro, se o tempo o permitir, mas a jogar só o farei pelo Vasco da Gama do Rio de Janeiro. Tem o nome e as camisas iguais. Por vezes terei a sensação de que estou no Pôrto, junto dos meus companheiros. Além disso o Vasco da Gama, do Rio é a coletividade dos portugueses.

Escola de Oficiais de Volibol

A fim de tomar as últimas deliberações para a entrega dos respectivos diplomas, o diretor da Escola de Oficiais de Volibol, convoca todos os ex-alunos concludentes do Curso de Formação no ano de 1956, para uma reunião que se realizará amanhã segunda-feira, na sede da Federaço Metropolitana de Volibol, às 18 horas.

A Seleção Brasileira Embarca Para Lima Dia 28

A delegação brasileira que participará do Campeonato Sul-Americano de Futebol, viajará para Lima no próximo dia 28, onde ficará concentrada até o início do certame continental.

Embarca o Flamengo Amanhã Para Montevidéu

Com destino a capital uruguaia, embarcará amanhã a delegação do Flamengo, que, em Montevidéu, realizará 2 prélios, enfrentando o Penarol e o Nacional nas datas de 13 e 16 do corrente. Após seu regresso por canchas orientais, os rubronegros deverão efetuar uma série de partidas por gramados da América Central e em São Francisco da Califórnia.

Você Morava Neste Assunto?

De ALMIR LEITE

— O Botafogo foi lanterna do campeonato carioca de 1923, ganho pelo Vasco da Gama, que veio da Série B, em 1922 onde disputava com os chamados "pequenos clubes".

* * *

— O primeiro clube fundado no Rio especialmente para praticar o futebol, foi o Fluminense em 21 de julho de 1902.

* * *

— A maior contagem registrada até a presente data, no Campeonato Brasileiro foi de 16x0, goleada imposta pelos paulistas aos catarinenses no ano de 1926.

* * *

— O primeiro clube a conquistar a Taça Olímpica foi o Touring Club da França em 1906, enquanto que o Fluminense foi o terceiro da América do Sul a conquistar a mencionada taça, no ano de 1949.

* * *

— Na famosa Copa Rio Branco de 1932, quando Leônidas integrou a Seleção Brasileira, pertencia ao Bonsucesso.

* * *

— O Estádio Municipal do Pacaembu foi inaugurado no ano de 1941.

* * *

— O time do Bangu que venceu o primeiro campeonato profissional, disputado em 1933, teve a seguinte formação: Euclides; Mario e Sá Pinto; Ferro (Paulista), Santana e Medio; Sobral, Ladislau, Tião, Plácido e Orlandinho (Dininho).

Rumo a Juparanã o E. C. Juventus

A fim de preliar esta tarde com o Desengano F. C. seguirá esta manhã rumo a Barão de Juparanã a equipe do E. C. Juventude. O embarque está marcado para 5,20 na gare de D. Pedro II e a delegação seguirá assim formada:

Presidente — Valdir Sousa; Secretário — Antonio Alves; Tesoureiro — Humberto Alala; Diretor de Esportes — Padeiro; Massagista — Valdemar; Atletas — Alicate, Peri, Quim, Osmar, Candinho, Velha, Tôco, Augusto, Jorge, Nelson, Zeca, Sergio, Gilberto; Paulista, Nenem, Mario, Careca, Gulha, Dedico, Beto, Leopoldo, Artur, Nercio e Mandioca.

N. R. — O nosso companheiro Hildo de Hollanda agradece o convite do clube para acompanhar a delegação, porém lamentavelmente por motivos contrários a sua vontade não poderá ausentar-se do Rio na data de hoje.

Rumo a Lima o Honved

Seguirá amanhã rumo à Lima, a equipe húngara do Honved, que deverá realizar dois jogos dias 13 e 16 respectivamente, contra dois clubes peruanos. Para isso os magiares já tem a devida autorização do Conselho Nacional dos Desportos do Peru.

LEIA "OS DESPORTOS EM TODO O MUNDO"

GERALDO DA MATTA MACHADO
ADVOGADO
Causas trabalhistas — Direito do servidor público
Assembléia, 93 — Grupo 1504 — Tel.: 52-2701
Das 11,00 às 12,00 — Das 17,00 às 19,00

TERNOS
Desde Cr$ 300,00
VENDEM-SE DE LINHO, TROPICAL E CASIMIRA
RUA LAVRADIO, 48

GRAVEMENTE FERIDO, AGONIZAVA NA RUA

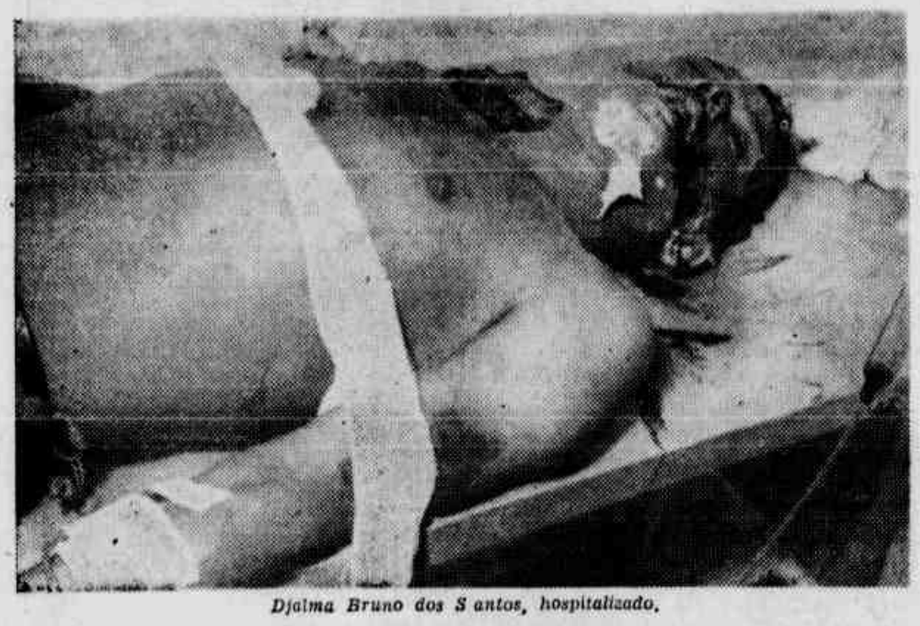

Djalma Bruno dos Santos, hospitalizado.

Acredita-se Que o Motorista Foi Assaltado — A Vítima Não Está em Condições de Falar

Jogado em uma vala na Rua Guarauna, esquina de Juliano Miranda, em Vicente de Carvalho, dois trabalhadores encontraram na madrugada de ontem, em decubito ventral e acusando ferimento causado por projétil de arma de fôgo, um homem que agonisava.

Os dois trabalhadores que se identificaram como sendo Valfredo Vieira Nunes, domiciliado à Rua Itapuã, número 123 e Darci Pitsi Marques, residente à Rua Itapetininga, número 229, prestaram socorro ao homem, que, no interior de um carro, foi conduzido ao Hospital Getulio Vargas. Naquele nosocômio, o infeliz, por meio de um documento, foi identificado como Djalma Bruno dos Santos, pardo, solteiro, de 30 anos, motorista, portador do prontuário número 21.42-57, e domiciliado à Rua Taturana, casa sem número. Nada mais foi obtido, visto que Djalma dos Santos, em estado de coma, foi levado à mesa de operações, pois além do ferimento na bôca, de onde escorria regular quan-

(Conclui na 6.ª pág.)

TAXA DE PERICULOSIDADE PARA O PESSOAL DOS LABORATÓRIOS

Campanha da Nova Diretoria do Sindicato Dos Trabalhadores em Produtos Químicos e Farmacêuticos — (Texto Na 6.ª Pág.)

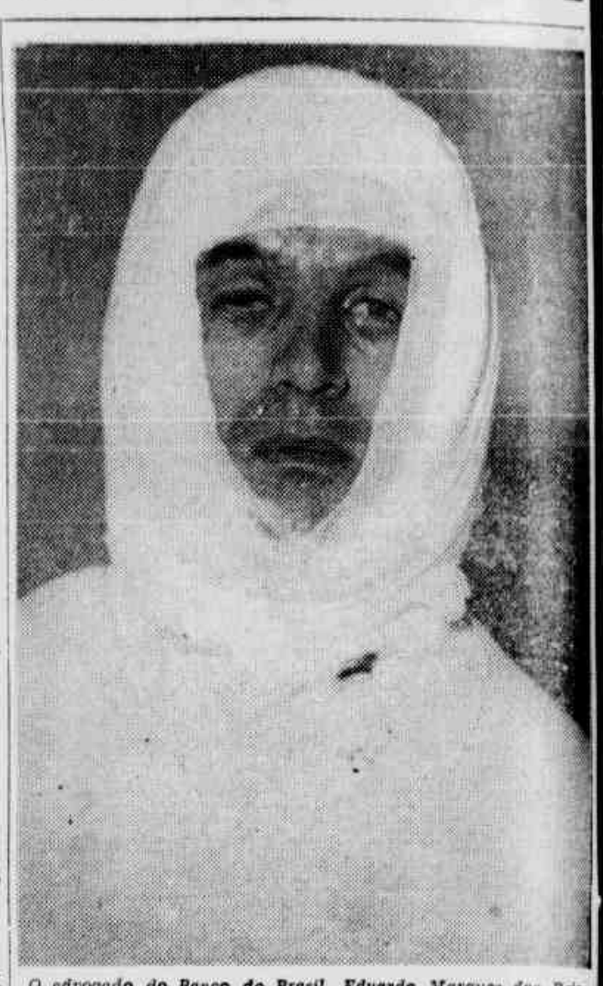

O advogado do Banco do Brasil, Eduardo Marques dos Reis, internado no Hospital Getúlio Vargas.

LUTA DEMOCRÁTICA

Um jornal de luta feito por homens que lutam pelos que não podem lutar

Diretor-Responsável TENÓRIO CAVALCANTI | Redator-Chefe SANTA CRUZ LIMA

Ano IV — Rio de Janeiro, domingo, 10 de fevereiro de 1957 — N.º 925

ARMOU UMA CILADA PARA O SOGRO

Cometido o Crime, em Cachoeira de Macacu, Homiziou-se em Jacarepaguá, Mas Foi Localizado e Prêso Por Parentes da Vítima

Uma rixa deu motivo a estupido crime de morte, que deixou revoltada a localidade de "Fazenda do Itaperiti", no município de Cachoeiro de Macacu, no Estado do do Rio, quando um homem armado de foice e de tocaia, abateu com vigorosos golpes seu sogro.

O CRIME

Cêrca das 18 horas, sem pressentir que mais adiante estava armada uma cilada, o lavrador João Pedro de Oliveira, branco, casado, de 60 anos, domiciliado naquela localidade, após um dia estafante de trabalho retornava à sua residencia. Ao passar por uma macêga, foi surpreendido pelo seu genro Valdemiro Campos de Aguiar, pardo, casado, de 47 anos, brandindo uma foice, desferiu varios golpes contra o indefeso sexagenário. Em seguida abandonando sua vitima sem vida, o assassino evadiu-se.

A PRIMEIRA PISTA

Não houve testemunha do crime. Entretanto, logo as suspeitas caíram sobre Valdemiro Campos. Dois dias antes, havia anunciado que na primeira oportunidade daria cabo do sogro. As autoridades policiais de Niterói entraram em diligências,

(Conclui na 6.ª pág.)

Valdemiro Campos de Aguiar, o criminoso.

FALECEU O EX-REGENTE DA HUNGRIA

Vítima de Uma Trombose Coronária — Hoje, os Funerais do Almirante Nicolas Horthy — Biografia do Extinto

LISBOA, 9 (F.P.) — Em consequência de trombose coronária, faleceu hoje de manhã, às 11 horas, o almirante Nicolas Horthy, ex-gerente da Hungria.

Contràriamente às primeiras informações faleceu o ex-regente em sua residência denominada "Casa de São José", no Estoril, e não numa clínica.

Os funerais serão realizados amanhã, sendo o corpo sepultado no Cemitério dos Inglêses, nesta capital.

BIOGRAFIA

PARIS, 9 (F.P.) — O al-

(Conclui na 6.ª pág.)

TOCHAS HUMANAS

Explodiu o Latão de Gasolina no Carro-Tanque — Queimados o Motorista e o Advogado

José Chaves do Nascimento, motorista do carro tanque, quando era medicado no hospital da Penha.

Aos primeiros minutos do dia de ontem, a Estrada Rio-Petrópolis foi palco de doloroso acidente ocasionado pelo descuido de um causídico. Por pouco as consequências não foram funestas.

CARRO SEM GASOLINA

Por aquela rodovia, com destino à Avenida Brasil, seguia o auto de chapa particular de propriedade de Eduardo Marques dos Reis, branco, casado, de 38 anos, advogado do Banco do Brasil, domiciliado à Rua Carvalho de Azevedo, n.º 53, que seguia na direção. Ne-

(Conclui na 6.ª pág.)

PRESOS UMA LADRA E VÁRIOS MALANDROS

DILIGÊNCIAS DA POLÍCIA DO 22.º DISTRITO POLICIAL

Timboca, outro marginal prêso.

Uma turma de ronda da SVIC do 22.º Distrito Policial prendeu de sexta-feira para sábado diversos marginais na jurisdição do Méier. Na Madrugada os investigadores Barreto e Amor, chefiados por Isnar, levara para a delegacia João de Sousa, conhecido como "Timboca", pardo, casado, de 40 anos de idade, sem profissão, morador à Rua Maranhão, 323, para averiguações; Jadir da Silva Santos, vulgo "Bom Cabelo", prêto, solteiro, de 29 anos, sem residência e sem profissão e conhecido ladrão; Jorge de Lima Santos, pardo, solteiro, 23 anos, sem profissão e sem residência; Ari Conceição Alexandrino, pardo, solteiro, de 32 anos, vulgo "Barriga" e José Paulo Barroso, pardo, solteiro, de 26 anos, sem profissão e residência.

PRESA UMA LADRA

Na manhã de ontem, quando era intenso o movimento nas casas comerciais do Méier, Altair Paulo Mariano, preta, solteira, de 21 anos, sem profissão e sem residência, entrou nas Lojas Pernambucanas, de onde furtou uma peça de "tôbral", no valor de 2 mil e 100 cruzeiros. Saiu e dirigiu-se para a loja "A Seda Moderna. Quando procurava apoderar-se de uma peça de cambraia foi vista pelo caixeiro do estabelecimento, Fuade Salamim Abude, que deu o alarme. A ladra evadiu-se, sendo perseguida, deixando cair a mercadoria roubada. Na esquina da Rua Frederico Méier com Lucídio

(Conclui na 6.ª pág.)

A ladra fotografada na delegacia.

Falso Médico e Estelionatário

O titular da Delegacia de Roubos e Falsificações mandou ao Rio Grande do Sul um de seus investigadores a fim de acompanhar prêso, o individuo Giusep Sosia, de nacionalidade italiana que se dizia médico especialista em clínica geral, condenado há dois anos de reclusão pela Sexta Vara Criminal. Giusep foi processado no cartório da Delegacia de Roubos e Falsificações por estelionato.

Volta à Polícia o Processo Sôbre a Falsificação de Selos de Consumo

O diretor da Divisão de Polícia Política e Social, a fim de concluir o rumoroso processo sôbre selos falsos, do impôsto de consumo, solicitou a volta à sua Divisão dos autos do inquérito, já em Juizo, pois necessitam ser realizadas várias diligências complementares, determinadas pela Promotoria. O lauro pericial foi terminado, tendo os peritos concluídos pela falsificação, feita aliás de modo grosseiro pela quadrilha. Amanhã, na Delegacia de Ordem Social prosseguirão as providências complementares, sendo pensamento do coronel Luna Pedrosa terminar em poucos dias os trabalhos policiais.

Choverá no Carnaval

Blusões e shorts que GAULLIER está oferecendo por apenas 200.00 o conjunto. Aproveite e compre esta fantasia baratinha. Rua da Alfândega, 333 — 1.º — Rua Dias da Cruz 170 e Rua Joaquim Lopes de Macedo 19, em Caxias.

Até a Carteira de Identidade Falsificou

O delegado Diogenes de Barros titular da Delegacia de Roubos e Furtos, está processando o cidadão de nacionalidade chilena, Carlos José Undumaga Astarumaga, componente da quadrilha desbaratada que emitia cheques sem fundo por falsa qualidade, pois segundo está apurado o seu passaporte tem o nome de Carlos Sergio Telesa Echevarria, enquanto a carteira de identidade por êle usada tinha o nome acima. Declarou o acusado que havia apanhado o referido documento de um companheiro de quarto, José de Tal, falsificando-a também com o nome de Carlos Astaparuaga.

A comissão de operários em nossa redação.

A FIRMA VENDE AS MÁQUINAS E NÃO PAGA AOS EMPREGADOS

Agrava-se o Descontentamento e o D. N. T. Não Toma Providências

Estiveram ontem em nossa redação, numerosos trabalhadores da firma Comércio e Indústrias Reunidos Iniranga Ltda., estabelecida à Avenida Suburbana, 1231 e 1285. Falando ao repórter, o sr. José Americo Maia Filho, delegado do Sindicato dos Trabalhadores Metalúrgicos, que liderava o grupo, declarou que aquela emprêsa está mantendo um atraso no pagamento dos vencimentos dos seus operários que varia geralmente entre 4 e 6 semanas. Por esta razão os operários dirigiram-se à Diretoria da firma, para tomarem conhecimento da situação crítica que atravessava aquela, pois, a mesma já não permitia o pagamento semanal costumeiro não obtendo nenhuma resposta satisfatória.

ESTÃO VENDENDO AS MÁQUINAS

Por outro lado, quando se esperava que a situação financeira da fábrica melhorasse, eis que a descalabro é cada vez maior. Ainda mais considerando, que das 36 máquinas ali existentes já venderam mais de 22, sem ter surtido melhoras na pagamento de seus operários, ou nos métodos de trabalho da referida emprêsa. Sôbre o alto custo dessas máquinas, cuja venda poderia proporcionar a normalização do pagamento

(Conclui na 6.ª pág.)

FICOU DEPENDURADA NA PONTE A CAMIONETA

Quase um Desastre de Graves Proporções em Barros Filho

Com destino a Deodoro, trafegava uma camioneta da Emprêsa Nacional de Saneamento Ltda., a Serviço da Vila Operária da Marinha, quando, ao atingir à ponte da Barros Filho, foi fechada por um caminhão de chapa não identificada, que imprimia maior velocidade.

O motorista, sentindo que o desastre seria iminente, deu um golpe de direção, mas foi infeliz. A camioneta desgovernou-se e, ultrapassando o meio-fio, chocou-se contra a balaustrada da ponte, derrubando-a. Seriam imprevisíveis as consequências do desastre, não fôsse ter ficado a camioneta dependurada pelo diferencial. Mesmo assim, seus passageiros foram "cuspidos" do veículo, sendo posteriormente recolhidos por uma ambulância do Hospital Carlos Chagas, que os conduziu àquele nosocômio, onde foram socorridos. Nossa reportagem ouviu no Hospital o relato do acidente das próprias vítimas, que são: Antônio Pedro Silva (pardo, casado, 36 anos, operário, rua Marechal Sousa Meneses s/n) apresentando contusões no tórax e Joaquim Francisco Araújo (pardo, casado, 46 anos, operário, mesmo endereço que o primeiro apresentando fratura de sete costelas e internado em estado grave.

O 24.º D. P. tomou conhecimento do fato.

Descoberta Pela Polícia um Cassino Clandestino

BELO HORIZONTE, 9 (Asapress) — A polícia seguiu via aérea para a cidade de Sapucaí Mirim, nas imediações da cidade de Itajubá, a fim de fechar um casino clandestino que ali funcionava, conforme denuncia que receberam. E de fato encontrou a casa de tavolagem, fechando-a e apreendendo todo o material encontrado. Não houve nenhuma prisão em virtude do cassino no momento não se pode achar em funcionando.

LESARAM BANCOS EM DEZ MILHÕES DE CRUZEIROS

Quadrilha de Falsários Operando no Rio — Já Identificados Pela Polícia

As autoridades da Delegacia de Roubos e Falsificações efetuam diligências rigorosas no sentido de identificar os componentes de uma quadrilha de falsários que vem operando nos principais bancos desta capital, dando sérios prejuizos a êsses estabelecimentos de crédito. O Instituto de Criminalística já realizou a perícia nas assinaturas, concluindo por afirmar que se trata de uma falsificação quase perfeita, não dando margem a qualquer suspeita por parte dos funcionários conferentes das firmas lesadas. Só num dos Bancos os prejuizos elevam-se a um mi-

(Conclui na 6.ª pág.)

Arlindo Razuck

Estudantes que reclamam contra a C. E. B.

SITUAÇÃO DE DESCALABRO NA CASA DO ESTUDANTE

Iniciada Uma Campanha Pelo Aproveitamento Total do Prédio Como Abrigo de Estudantes

Iniciando uma jornada de protesto, compareceu ontem à redação de LUTA DEMOCRÁTICA, uma comissão de estudantes, de diversas Faculdades desta capital manifestaram se contra a orientação que vem

(Conclui na 6.ª pág.)

POLÍCIA CONTRA POLÍCIA

O 26.º Distrito Orientou Suas Diligências no Sentido de Responsabilizar as Autoridades de S. João de Meriti, no Assalto à Casa Verde — Afirmam os Policiais Acusados Que Estão Prestes a Solucionar o Caso

Com a morte de Maria Antônia de Sousa, ocorrida no Hospital de Caridade do município de São João de Meriti, onde se encontrava internada, após ter sido baleada no interior da casa verde da Rua Florianópolis, no subúrbio de Jacarepaguá, juntamente com seu amante Nilton José de Oliveira, assaltante conhecido pela alcunha de "Canela", fato ocorrido na noite do dia 28 de janeiro próximo passado, o delegado Rogério Monte Viana Karp, está apertando o cêrco em tôrno dos prováveis autores do estúpido atentado.

AS PRIMEIRAS CONFUSÕES

De princípio, como foi amplamente noticiado, o bandido Nilton José, ou melhor "Canela", que afirma ter sido salvo de morte certa pelos policiais de Meriti, apontou como autor da chacina o conhecido banqueiro do jôgo do bicho Lourival Ribeiro, mais conhecido por "Pirulito". Entretanto, êste, que não nega sua vida de contraventor, procurou a redação de alguns jornais provando que não participara do atentado e apontando pistas.

O delegado Rogério Karp incontinenti, prendeu o individuo Arlindo Razuk, um dos apontados. Êste, na Delegacia confessou um rosário de de-

(Conclui na 6.ª pág.)